

# 有価証券報告書

事業年度 自 2023年4月1日  
(第212期) 至 2024年3月31日

株式会社  
山形銀行

---

# 有価証券報告書

---

- 1 本書は金融商品取引法第24条第1項に基づく有価証券報告書を、同法第27条の30の2に規定する開示用電子情報処理組織(EDINET)を使用し提出したデータに目次及び頁を付して出力・印刷したものであります。
- 2 本書には、上記の方法により提出した有価証券報告書に添付された監査報告書及び上記の有価証券報告書と併せて提出した内部統制報告書・確認書を末尾に綴じ込んでおります。

# 目 次

頁

## 第212期 有価証券報告書

【表紙】	1
第一部 【企業情報】	2
第1 【企業の概況】	2
1 【主要な経営指標等の推移】	2
2 【沿革】	4
3 【事業の内容】	5
4 【関係会社の状況】	6
5 【従業員の状況】	6
第2 【事業の状況】	8
1 【経営方針、経営環境及び対処すべき課題等】	8
2 【サステナビリティに関する考え方及び取組】	13
3 【事業等のリスク】	26
4 【経営者による財政状態、経営成績及びキャッシュ・フローの状況の分析】	29
5 【経営上の重要な契約等】	44
6 【研究開発活動】	44
第3 【設備の状況】	45
1 【設備投資等の概要】	45
2 【主要な設備の状況】	45
3 【設備の新設、除却等の計画】	46
第4 【提出会社の状況】	47
1 【株式等の状況】	47
2 【自己株式の取得等の状況】	50
3 【配当政策】	51
4 【コーポレート・ガバナンスの状況等】	52
第5 【経理の状況】	80
1 【連結財務諸表等】	81
2 【財務諸表等】	125
第6 【提出会社の株式事務の概要】	139
第7 【提出会社の参考情報】	140
1 【提出会社の親会社等の情報】	140
2 【その他の参考情報】	140
第二部 【提出会社の保証会社等の情報】	141

監査報告書

内部統制報告書

確認書

**【表紙】**

**【提出書類】** 有価証券報告書

**【根拠条文】** 金融商品取引法第24条第1項

**【提出先】** 関東財務局長

**【提出日】** 2024年6月21日

**【事業年度】** 第212期(自 2023年4月1日 至 2024年3月31日)

**【会社名】** 株式会社山形銀行

**【英訳名】** The Yamagata Bank, Ltd.

**【代表者の役職氏名】** 取締役頭取 佐藤英司

**【本店の所在の場所】** 山形県山形市七日町三丁目1番2号  
(本店建替えのため一時移転し、実際の業務は下記の場所で行っております。)  
山形県山形市旅籠町二丁目2番31号

**【電話番号】** 山形(023)623局1221番(大代表)

**【事務連絡者氏名】** 執行役員経営企画部長 石沢卓司

**【最寄りの連絡場所】** 東京都中央区京橋二丁目5番15号  
株式会社山形銀行東京事務所

**【電話番号】** 東京(03)3567局1868番(代表)

**【事務連絡者氏名】** 東京事務所長 和田義史

**【縦覧に供する場所】** 株式会社山形銀行 東京支店  
(東京都中央区京橋二丁目5番15号)  
株式会社 東京証券取引所  
(東京都中央区日本橋兜町2番1号)

## 第一部 【企業情報】

### 第 1 【企業の概況】

#### 1 【主要な経営指標等の推移】

(1) 当連結会計年度の前4連結会計年度及び当連結会計年度に係る次に掲げる主要な経営指標等の推移

		2019年度	2020年度	2021年度	2022年度	2023年度
		(自2019年 4月1日 至2020年 3月31日)	(自2020年 4月1日 至2021年 3月31日)	(自2021年 4月1日 至2022年 3月31日)	(自2022年 4月1日 至2023年 3月31日)	(自2023年 4月1日 至2024年 3月31日)
連結経常収益	百万円	44,041	41,225	44,026	51,184	55,097
連結経常利益	百万円	4,634	4,838	5,489	5,537	3,762
親会社株主に帰属する 当期純利益	百万円	2,537	2,852	3,398	3,435	2,080
連結包括利益	百万円	△7,997	15,056	△4,604	△20,713	11,201
連結純資産額	百万円	147,706	161,812	155,628	133,729	143,805
連結総資産額	百万円	2,653,119	3,128,968	3,538,352	3,144,460	3,146,366
1株当たり純資産額	円	4,526.62	4,957.12	4,861.13	4,174.44	4,489.44
1株当たり当期純利益	円	77.86	87.50	104.86	107.40	65.03
潜在株式調整後 1株当たり当期純利益	円	—	—	—	—	—
自己資本比率	%	5.6	5.2	4.4	4.2	4.6
連結自己資本利益率	%	1.67	1.85	2.14	2.38	1.50
連結株価収益率	倍	17.20	12.98	8.27	9.43	18.13
営業活動による キャッシュ・フロー	百万円	100,034	440,197	450,231	△469,312	△145,352
投資活動による キャッシュ・フロー	百万円	△96,695	△132,936	△194,680	75,427	94,195
財務活動による キャッシュ・フロー	百万円	△12,162	△981	△1,536	△1,206	△1,125
現金及び現金同等物 の期末残高	百万円	75,649	381,927	635,940	240,852	188,574
従業員数 [外、平均臨時従業員数]	人	1,307 [697]	1,300 [670]	1,257 [664]	1,215 [638]	1,175 [641]

(注) 1. 1株当たり情報の算定の基礎は、「第5 経理の状況」中、1「(1)連結財務諸表」の「1株当たり情報」に記載しております。

2. 潜在株式調整後1株当たり当期純利益は、潜在株式が存在しないため記載しておりません。

3. 自己資本比率は、(期末純資産の部合計－期末非支配株主持分)を期末資産の部の合計で除して算出しております。

## (2) 当行の当事業年度の前4事業年度及び当事業年度に係る主要な経営指標等の推移

回次		第208期	第209期	第210期	第211期	第212期
決算年月		2020年3月	2021年3月	2022年3月	2023年3月	2024年3月
経常収益	百万円	37,118	34,581	37,331	44,578	48,646
経常利益	百万円	3,892	4,329	4,749	4,984	3,419
当期純利益	百万円	2,151	2,732	3,110	3,288	2,134
資本金	百万円	12,008	12,008	12,008	12,008	12,008
発行済株式総数	千株	34,000	34,000	32,500	32,500	32,500
純資産額	百万円	141,122	153,530	146,021	124,236	133,040
総資産額	百万円	2,639,508	3,114,655	3,523,263	3,130,721	3,131,970
預金残高	百万円	2,269,022	2,581,043	2,709,491	2,748,306	2,776,390
貸出金残高	百万円	1,721,894	1,748,110	1,716,804	1,801,193	1,950,655
有価証券残高	百万円	758,994	902,416	1,088,499	978,271	894,804
1株当たり純資産額	円	4,329.58	4,708.23	4,566.05	3,883.20	4,158.51
1株当たり配当額 (内1株当たり中間配当額)	円	30.00 (15.00)	30.00 (15.00)	35.00 (15.00)	35.00 (17.50)	35.00 (17.50)
1株当たり当期純利益	円	66.02	83.81	95.99	102.81	66.72
潜在株式調整後 1株当たり当期純利益	円	—	—	—	—	—
自己資本比率	%	5.3	4.9	4.1	4.0	4.2
自己資本利益率	%	1.48	1.85	2.08	2.43	1.66
株価収益率	倍	20.28	13.55	9.03	9.85	17.67
配当性向	%	45.44	35.79	36.46	34.04	52.46
従業員数 [外、平均臨時従業員数]	人	1,184 [677]	1,172 [649]	1,130 [641]	1,092 [615]	1,046 [619]
株主総利回り (比較指標：配当込みTOPIX)	%	69.49 (90.50)	60.71 (128.63)	48.83 (131.18)	58.02 (138.81)	68.22 (196.19)
最高株価	円	2,040	1,449	1,164	1,330	1,248
最低株価	円	854	983	796	813	1,005

- (注) 1. 2022年3月15日に自己株式1,500千株を消却し、これに伴い発行済株式総数は32,500千株となっております。
2. 第212期(2024年3月)中間配当についての取締役会決議は2023年11月10日に行いました。
3. 潜在株式調整後1株当たり当期純利益は、潜在株式が存在しないため記載しておりません。
4. 自己資本比率は、期末純資産の部合計を期末資産の部の合計で除して算出しております。
5. 株主総利回りは、第207期(2019年3月)の末日における当行株価および配当込みTOPIXを基準として算出しております。
6. 最高株価及び最低株価は、第211期より東京証券取引所プライム市場におけるものであり、それ以前については東京証券取引所市場第一部におけるものであります。

## 2 【沿革】

1896年4月14日	両羽銀行設立(資本金30万円)
1897年6月30日	第八十一国立銀行業務継承
1943年3月1日	山形商業銀行を合併
1944年3月31日	山形貯蓄銀行を合併
1965年4月1日	「山形銀行」に行名改称
1968年4月1日	外国為替業務取扱開始
1973年10月15日	東京証券取引所市場第二部に上場 (1975年3月1日市場第一部に上場)
1974年11月1日	山形保証サービス株式会社(現山銀保証サービス株式会社)設立
1976年2月16日	全店オンラインシステム完成 (1983年8月22日第二次オンラインシステム稼働) (1991年1月21日第三次オンラインシステム情報系システム稼働) (1994年5月6日第三次オンラインシステム勘定系システム稼働)
1976年4月8日	山銀リース株式会社設立
1979年8月11日	山銀ビジネスサービス株式会社設立
1983年4月9日	国債等公共債の窓口販売業務取扱開始
1985年4月1日	海外コルレス業務取扱開始 (1988年2月9日包括コルレス業務認可取得)
1985年6月1日	公共債ディーリング業務取扱開始
1988年4月13日	国内発行コマーシャルペーパー業務取扱開始
1989年6月15日	担保附社債信託法に基づく受託業務取扱開始
1990年3月14日	山銀システムサービス株式会社設立
1991年6月21日	やまぎんディーシーカード株式会社(現やまぎんカードサービス株式会社)設立
1993年1月18日	共同バンクPOSサービス業務取扱開始
1994年1月4日	信託代理店業務取扱開始
1996年4月3日	やまぎんキャピタル株式会社設立
1998年12月1日	投資信託の窓口販売業務取扱開始
2001年4月2日	損害保険商品の窓口販売業務取扱開始
2002年10月1日	生命保険商品の窓口販売業務取扱開始 確定拠出年金<個人型>取扱開始
2003年7月1日	生命保険商品の窓口販売業務取扱の追加 定額個人年金保険新規商品取扱開始
2005年1月4日	「じゅうだん会」共同版システム稼働
2005年4月1日	証券仲介業務取扱開始
2007年9月30日	やまぎんジェーシービーカード株式会社(現木の実管財株式会社)を子会社化
2010年3月19日	木の実管財株式会社のクレジット事業をやまぎんカードサービス株式会社に吸収分割
2010年4月1日	木の実管財株式会社の信用保証事業を山銀保証サービス株式会社に吸収分割
2016年6月23日	監査等委員会設置会社へ移行
2018年7月1日	山銀ビジネスサービス株式会社を株式会社山形銀行に吸収合併
2019年12月9日	TRYパートナーズ株式会社設立
2022年1月14日	やまがた協創パートナーズ株式会社設立
2022年4月4日	東京証券取引所の市場区分の見直しにより市場第一部からプライム市場に移行

(2024年6月21日現在 店舗数84か店、うち出張所1か店)

### 3 【事業の内容】

当行グループ（当行及び連結子会社）は、当行、連結子会社8社で構成され、銀行業務を中心に、リース業務、信用保証業務などの金融サービスに係る事業を行っております。なお、事業の区分は「第5 経理の状況 1 (1)連結財務諸表 注記事項」に掲げるセグメントの区分と同一であります。

当行グループの事業系統図

(○は連結子会社)

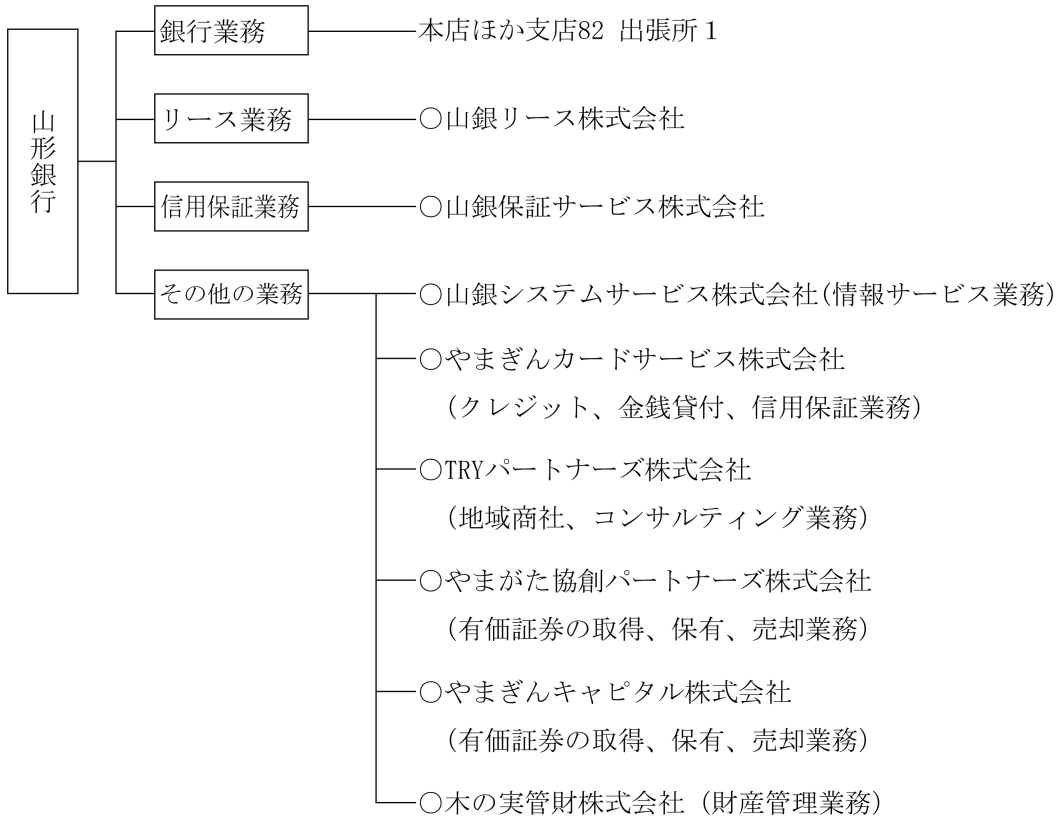



#### 4 【関係会社の状況】

名称	住所	資本金又は出資金 (百万円)	主要な事業の内容	議決権の所有(又は被所有)割合(%)	当行との関係内容				
					役員の兼任等 (人)	資金援助	営業上の取引	設備の賃貸借	業務提携
(連結子会社) 山銀保証サービス株式会社	山形県 山形市	20	信用保証業	100.0 (—)	8 (8)	—	預金取引	—	—
山銀リース株式会社	山形県 山形市	30	リース業	100.0 (—)	7 (7)	—	預金取引 金銭貸借	建物賃借	—
山銀システムサービス株式会社	山形県 山形市	20	その他事業	100.0 (—)	9 (8)	—	預金取引	建物賃借	—
やまぎんカードサービス株式会社	山形県 山形市	30	その他事業	100.0 (—)	7 (7)	—	預金取引 金銭貸借	—	—
TRYパートナーズ株式会社	山形県 山形市	100	その他事業	100.0 (—)	9 (8)	—	預金取引	建物賃借	—
やまがた協創パートナーズ株式会社	山形県 山形市	100	その他事業	100.0 (—)	2 (0)	—	預金取引	建物賃借	—
やまぎんキャピタル株式会社	山形県 山形市	100	その他事業	30.0 (25.0)	10 (8)	—	預金取引 金銭貸借	建物賃借	—
木の実管財株式会社	山形県 山形市	10	その他事業	93.7 (2.5)	3 (2)	—	預金取引	—	—

- (注) 1. 「主要な事業の内容」欄には、セグメント情報に記載された名称を記載しております。  
 2. 「議決権の所有(又は被所有)割合」欄の( )内は子会社による間接所有の割合(内書き)であります。  
 3. 「当行との関係内容」の「役員の兼任等」欄の( )内は、当行の役員(内書き)であります。  
 4. 山銀リース株式会社については、当連結会計年度における連結財務諸表の経常収益に占める当社の経常収益(連結会社相互間の内部経常収益を除く)の割合が100分の10を超えておりますが、セグメント情報における「リース業務」の経常収益に占める当社の経常収益(セグメント間の内部経常収益を含む)の割合が100分の90を超えているため、主要な損益情報等の記載を省略しております。

#### 5 【従業員の状況】

##### (1) 連結会社における従業員数

2024年3月31日現在

セグメントの名称	銀行業	リース業	信用保証業	その他事業	合計
従業員数(人)	1,046 [619]	36 [—]	16 [—]	77 [22]	1,175 [641]

- (注) 1. 従業員数は、嘱託及び臨時従業員646人を含んでおりません。  
 2. 臨時従業員数は、[ ]内に年間の平均人員を外書きで記載しております。

##### (2) 当行の従業員数

2024年3月31日現在

従業員数(人)	平均年齢(歳)	平均勤続年数(年)	平均年間給与(千円)
1,046 [619]	41.0	17.9	6,565

- (注) 1. 従業員数は、嘱託及び臨時従業員624人を含んでおりません。  
 2. 臨時従業員数は、[ ]内に年間の平均人員を外書きで記載しております。  
 3. 平均年間給与は、賞与及び基準外賃金を含んでおります。  
 4. 当行の従業員組合は、山形銀行従業員組合と称し、組合員数は869人であります。労使間においては特記すべき事項はありません。

(3) 管理職に占める女性労働者の割合、男性労働者の育児休業取得率及び労働者の男女の賃金の差異

① 当行

当事業年度					補足説明
管理職に占める女性労働者の割合(%) (注1)	男性労働者の育児休業取得率(%) (注2)	労働者の男女の賃金の差異(%) (注1)			
		全労働者	正規雇用労働者	パート・有期労働者	
16.4	235.7	45.0	58.0	69.8	

(注) 1. 「女性の職業生活における活躍の推進に関する法律」(2015年法律第64号)の規定に基づき算出したものであります。

2. 「育児休業、介護休業等育児又は家族介護を行う労働者の福祉に関する法律」(1991年法律第76号)の規定に基づき、「育児休業、介護休業等育児又は家族介護を行う労働者の福祉に関する法律施行規則」(1991年労働省令第25号)第71条の4第1号における育児休業等の取得割合を算出したものであります。

具体的には、分母を「配偶者が出産した男性労働者の数(14名)」、分子を「育児休業等を取得した男性労働者の数(33名)」とした割合であります。

3. 労働者数は、出向者・退職者を含み、他社からの出向者を含んでおりません。

4. 「労働者の男女の賃金の差異」の補足説明

①全労働者については、正規雇用割合が女性5割(非正規割合5割)に対し、男性9割(非正規割合1割)であることが要因であります。

②正規雇用労働者については、管理職に占める労働者割合が女性2割に対し、男性8割であること、勤務地限定割合が女性9割に対し、男性2割であることが要因であります。なお、同一の資格・役割等級であれば男女の賃金差はありません。

③パート・有期労働者については、フルタイム割合が女性5割(パート割合5割)に対し、男性6割(パート割合4割)であることが要因であります。

④当行における男女の賃金差異については、働き方の選択や雇用区分によるところが大きいと認識しております。引き続き女性が活躍できる環境を整備していくことで、男女の賃金差異は縮小していく見込みであります。

※ 賃金は、基本給・手当・賞与を含み、通勤手当・退職給付金を含んでおりません。

※ パート・有期労働者は、実際に支給した賃金に基づき算出しております(フルタイム換算はしておりません)。

② 連結子会社

連結子会社は、「女性の職業生活における活躍の推進に関する法律」および「育児休業、介護休業等育児又は家族介護を行う労働者の福祉に関する法律」における公表義務のない会社であります。

## 第2 【事業の状況】

### 1 【経営方針、経営環境及び対処すべき課題等】

当行グループの経営方針、経営環境及び対処すべき課題等は、次のとおりであります。

なお、文中の将来に関する事項は、当連結会計年度末現在において当行グループが判断したものであります。

#### (1) 会社の経営の基本方針

経営理念 地域とともに成長発展し すべてのお客さまにご満足をいただき 行員に安定と機会を与える

当行は上記経営理念のもと、「地域の皆さま」、「お客さま」、「株主の皆さま」、「従業員」などのステークホルダーを重視した経営を行うとともに、「安全・安心」の銀行として、より一層の信頼を確保することを基本方針としております。また、前長期経営計画では、2030年度に向けた長期ビジョンとして、「お客さまの価値を共に創造し、地域ポテンシャルを最大化する金融・産業参画型ハイブリッドカンパニー」になることを掲げており、今後も引き続き、ビジョンの実現に向けた取り組みを展開してまいります。

#### (2) 前長期経営計画「Transform」（2021年4月～2024年3月）の総括

前長期経営計画「Transform」は、長期ビジョンに向けた10年間の第1フェーズと位置付け、コロナ禍への対応と同時に、ハイブリッドカンパニーへの挑戦として、ビジョンにつながる施策を展開してまいりました。

営業体制面では、人的資源を有効活用するため、大規模な統廃合を含めた、店舗ネットワークの最適化を行い、経営の効率化とコンサルティング機能の高度化を進めました。また、同時に事務改革によって、営業店に係るコストを削減するとともに、その原資を基に、デジタル戦略を加速させ、非対面チャネルの拡充等により、お客さまとの接点や利便性の維持・拡大に取り組みました。

また、コンサルティング機能の面では、「経営コンサル」「ICTコンサル」「SGDsコンサル」を新たに開始したほか、2022年4月に投資専門子会社である「やまがた協創パートナーズ」を設立し、山形の産業を発展させることを主眼とした出資を行うなど、多様化する地域経済の課題解決に向け、グループ全体でソリューションビジネス体制の整備、強化を進めました。

これらの取り組みにより、前長期経営計画における以下6項目の主要計数目標は、当期純利益以外の5項目について達成いたしました。なお、当期純利益については、収益性の向上を図り、2021年度、2022年度は目標を達成したものの、最終年度においては、有価証券のポートフォリオ改善に伴う債券関係損益の減少の影響から未達成となりました。

目標とする指標	目標数値（2023年度）	実績（2023年度）
コア業務純益	60億円	94億81百万円
当期純利益（当行単体）	25億円	21億34百万円
コアOHR（当行単体）	80%未満	67.15%
総貸出金残高	1兆7,000億円	1兆9,506億円
総資金利鞘	プラスを維持	0.30%
自己資本比率（国内基準、当行単体）	9%以上維持	9.90%

#### (3) 経営環境

国内経済は、総じてみれば緩やかな回復の動きをたどりました。新型コロナウイルス感染症の感染症法上の位置づけが、昨年5月に季節性インフルエンザと同じ「5類感染症」に変更となったことなどをうけて、経済正常化の動きが強まり、個人消費や設備投資は増加傾向をたどりました。また、インバウンドの大幅な増加も経済の回復を下支えしました。ただし、物価の高止まりをうけて、後半には個人消費は鈍化傾向となり、海外経済の減速や一部自動車メーカーの不正問題等から、企業の生産活動についても弱さが目立つ展開となりました。

また、当行の主要営業基盤である山形県内経済につきましても、緩やかな持ち直しの動きを維持しましたが、輸

出の不振等から、電子部品・デバイスや汎用・生産用・業務用機械を中心に企業の生産活動が弱含んだことなどをうけて、後半には持ち直しの動きに停滞感が広がりました。

(4) 対処すべき課題

当行が営業基盤とする山形県は、人口減少および少子高齢化が進む中、企業の後継者難や人手不足といった問題が表面化していることに加え、資源高騰への対応や脱炭素に向けた取り組みの加速など、様々な課題に直面しております。一方、経済面では、伝統的に継承されてきたものづくり産業をはじめ、最先端分野の研究開発、洋上風力発電の事業化へ向けた動きが見られるなど、地域のポテンシャルは高まりつつあります。

このような状況を踏まえると、金融正常化への転換期を迎える中で、地域金融機関として当行が果たすべき役割は、一層重要性が高まっているものと認識しております。

これまで以上に多様化・複雑化する地域やお客さまの課題解決を図るため、高いコンサルティング機能と専門性を発揮できるプロフェッショナル人財の育成を強化するとともに、マネー・ローンダリングやテロ資金供与の防止、サイバーセキュリティ強化への対応など、経営管理態勢の強化にも引き続き取り組んでまいります。

(5) 第21次長期経営計画「Pro-Act」（2024年4月～2027年3月）について

このような環境のもと、当行は、本年4月より第21次長期経営計画「Pro-Act」（2024年度～2026年度）をスタートさせました。本長計は、長期ビジョンの実現に向けた第2フェーズと位置づけており、前長期経営計画期間中で挑戦した変革を踏まえつつ、組織としての専門性（Pro）を更に高めるとともに、役職員一人ひとりが積極的に行動（Act）することで、企業価値の向上を実現してまいります。

加えて、本長計では、サステナビリティ経営の強化を目的として、重点的に取り組む内容およびKPIを定めました。当行グループにおけるサステナビリティへの取り組みを深化させ、ステークホルダーの皆さまの期待に応えるとともに、持続可能な地域社会の実現に貢献してまいります。

《大切にしたい価値観》

本長期経営計画では、当行の企業価値向上、ひいては全てのステークホルダーにとって、ウェルビーイングな企業にステップアップすることを目指し、役職員が大切にしている3つの価値観を定めております。

Trust	「やまぎんグループ」の“価値”を最大化し、“お客さまからいばんに頼られる存在”になる
	<input type="checkbox"/> “コンサルティング営業”の実践により、お客さまの新たな価値と満足・感想を創造する <input type="checkbox"/> お客さま本位の営業を徹底するとともに、業務見直しを進め“意思決定スピード”を高める <input type="checkbox"/> 銀行と関連会社の提供価値を高め、連携を強化することでグループ総合力を引き上げる
Growth	「サステナビリティ経営」を実践し、“未来に誇れる山形”を創造する
	<input type="checkbox"/> 社会や地域課題の解決に向けたアクションを起こし、地域の持続的な成長に力を尽くす <input type="checkbox"/> “バックキャスト”で思考し、“未来から求められる金融・非金融サービス”を実現する <input type="checkbox"/> 山形県のリーディングカンパニーとして、“ステークホルダーの皆さまの期待”に応える
Well-being	「挑戦を楽しむ企業文化」を育み、すべての役職員の“ウェルビーイング”を向上させる
	<input type="checkbox"/> 前例・前提・常識に囚われず業務を見直し、“やりがいや価値”のある仕事を創造する <input type="checkbox"/> 自身やグループの成長を追い求め、“挑戦を楽しむ企業文化”を育む <input type="checkbox"/> “指示の連鎖”から“対話の連鎖”に転換し、主体性を向上させ、エンゲージメントを高める

# 山形銀行 第21次長期経営計画 Pro-Act

経営  
理念

地域とともに成長発展し、すべてのお客さまにご満足をいただき、行員に安定と機会を与える

サステナビリティ方針

山形銀行グループは、「地域とともに成長発展する」という経営理念のもと、地域の成長に責任を持つ企業として地域の課題解決に真摯に取り組むことで、持続可能な地域社会の実現に貢献してまいります。

◆2030年◆

## 長期ビジョンの達成

お客さまの価値を共に創造し、地域ポテンシャルを最大化する  
金融・産業参画型ハイブリッドカンパニー

フェーズ\_3 2027 > 2030

第21次  
長期経営計画

# Pro-Act

プロアクト

大切にしたい価値観

Trust

「やまぎんグループ」の“価値”を最大化し、“お客さまからいちばんに頼られる存在”になる

Growth

「サステナビリティ経営」を実践し、“未来に誇れる山形”を創造する

Well-being

“挑戦を楽しむ企業文化”を育み、すべての役職員の“ウェルビーイング”を向上させる

重点戦略①

お客さま本位の  
営業体制

重点戦略②

コンサルティングビジネスの  
強化と事業領域拡大

重点戦略③

本業利益の向上と  
金利上昇局面での経営

重点戦略④

人的資本経営  
プロフェッショナル人材

重点戦略⑤

DX戦略

重点戦略⑥

有価証券ポートフォリオの  
再構築

フェーズ\_2 2024 > 2026

第20次長期経営計画

## TRANSFORM

コロナ禍への対応と  
ハイブリッドへの挑戦

広域型営業体制への変革

新たなコンサルや事業領域の開拓

有価証券へのアベタイトへの挑戦

フェーズ\_1 2021 > 2023

## 重点戦略

1

## お客さま本位の営業体制

- ◆お客さま本位の業務運営を徹底しつつ、ソリューションの質はもとより、「身近」で「スピーディー」な対応により付加価値を高め、「お客さまからいちばんに頼られる存在」になる
- ◆店舗や非対面の接点を最適化するとともに、提供サービスの品質を高めることで、お客さまへの提供価値を向上させる
- ☑営業体制の高度化

## 重点戦略

2

## コンサルティングビジネスの強化と事業領域拡大

- ◆地域やお客さまの価値を創造し当行の企業価値を高めるため、コアビジネスの領域を広げるとともに、専門コンサルティングを強化し、産業参画への取り組みを前進させる
- ☑コンサルティングビジネスの強化
- ◆グループ総合力を発揮し、地域やお客さまの課題解決に取り組むことで金融・産業参画型ハイブリッドカンパニーに向け前進する
- ☑収益力の強化

## 重点戦略

3

## 本業利益の向上と金利上昇局面での経営

- ◆個人預金が多くシェアを占めるポートフォリオを活かして、貸出金による収益力を高める
- ☑預金の特徴と見直し
- ☑貸出金の強化
- ◆金利上昇局面では、金利を含めて的確なオペレーションを講じ、収益力の強化を図る
- ☑貸出金収益の強化
- ☑役員取引等利益の強化
- ☑本業利益の向上

## 重点戦略

4

人的資本経営/  
プロフェッショナル人財

- ◆「人財」を経営に最も重要な資本と捉え、プロフェッショナル人財の育成などを通じて、継続的に企業価値を向上させる
- ☑人的資本経営の実践
- ◆戦略的な人財ポートフォリオを形成するとともに、プロフェッショナル人財を育成することでグループの競争力を強化する
- ☑人財ポートフォリオの最適化
- ☑プロフェッショナル人財の育成

## 重点戦略

5

## DX戦略

- ◆DX戦略2024-では、前年までの「DXへの取り組み」を前進させ、最新のデジタル技術の活用や行内外データの分析等を通じ、顧客向けサービスの高度化、行内業務の効率化、人財育成に取り組む
- ☑最適な顧客接点の提供・データに基づいた推進体制の定着
- ☑DX推進企業としての地域からの認知
- ☑メインチャネルとしてのスマホアプリ・非対面営業体制の確立
- ☑創造性と活気が生まれる環境の構築

## 重点戦略

6

## 有価証券ポートフォリオの再構築

- ◆利回り改善に向けて「資産」・「時間」の分散を図りながら、相場変動に耐性があるポートフォリオを構築する
- ◆有価証券ポートフォリオの再構築とリスク管理の強化により、安定的な収益基盤を確保する
- ☑資産の入れ替えによるポートフォリオの再構築
- ☑リスク管理体制の強化
- ☑人財育成の強化

- (6) 経営上の目標の達成状況を判断するための客観的な指標等  
第21次長期経営計画「Pro-Act」のもと、以下の指標を目標とし、各種施策に取り組んでおります。

《経営目標》

目標とする指標	算出方法	当該指標を利用する理由
当期純利益（単体）	財務諸表上の数値	事業の収益性を追求するため
ROE（連結）	親会社株主に帰属する当期純利益（連結）÷自己資本平均残高 ※	事業の効率性を追求するため
自己資本比率（単体）	自己資本の額÷リスク・アセット等の額（国内基準）	経営の安定性を追求するため

※自己資本平均残高：{（期首純資産－期首非支配株主持分）＋（期末純資産－期末非支配株主持分）}÷2

目標とする指標	目標数値（2026年度）	目標数値（2030年度）
当期純利益（単体）	50億円	75億円
ROE（連結）	3.5%	5%
自己資本比率（単体）	9%以上	9%以上

《業容目標》

	目標とする指標	算出方法	当該指標を利用する理由
預貸金	総貸出金平残	財務諸表上の数値	業容の質的向上を追求するため
	貸出金利回り	貸出金資金利益÷総貸出金平残	事業の収益性を追求するため
	貸出金資金利益	財務諸表上の数値	事業の収益性を追求するため
	総預金	財務諸表上の数値	業容の質的向上を追求するため
有価証券	有価証券平残	財務諸表上の数値	業容の質的向上を追求するため
	有価証券利回り	有価証券利息÷有価証券平残	事業の収益性を追求するため

	目標とする指標	目標数値（2026年度）
預貸金	総貸出金平残	1兆9,483億円
	貸出金利回り	0.994%
	貸出金資金利益	193億円
	総預金	2兆8,667億円
有価証券	有価証券平残	9,832億円
	有価証券利回り	0.937%

## 2 【サステナビリティに関する考え方及び取組】

当行グループのサステナビリティに関する考え方及び取組は、次のとおりであります。

また、サステナビリティ全般のほか、特に重要と認識している「地方創生」、「気候変動への対応」、「人的資本」、「サイバーセキュリティ」について記載しております。

なお、文中の将来に関する事項は、当連結会計年度末現在において当行グループが判断したものであります。

### <サステナビリティ全般>

・当行グループは「地域とともに成長発展する」という経営理念のもと、事業活動を通じて持続可能な地域社会の実現に取り組んでおります。

#### (1) ガバナンス

- ・経営における推進体制においては、常務会としてサステナビリティ会議（議長：頭取）を設置し、サステナビリティに係る取り組みなどを定期的（3カ月ごと）に報告・協議する体制を構築しております。
- ・取締役会の監督体制として、サステナビリティに係る取り組み状況等は、年2回以上定期的に取り締役に報告し、取締役（社外取締役を含む）が監督する体制を構築しております。
- ・実務レベルの推進体制として、経営企画部内にサステナビリティ推進室を設置し、サステナビリティに関する施策を立案・統括する体制を構築しております。

#### [ガバナンス体制図]

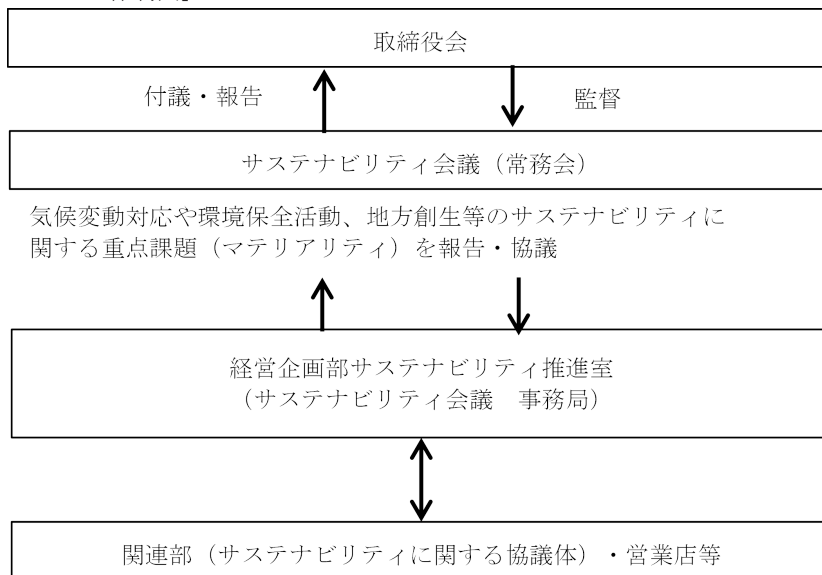

#### [サステナビリティ会議の主な協議事項]

- ・各マテリアリティの進捗確認
- ・サステナブルファイナンスの取り組み、目標設定
- ・CO<sub>2</sub>排出量削減目標の新たな設定と削減の取り組み
- ・TCFD提言における定量的なシナリオ分析の取り組み
- ・その他、人的資本経営など重要事項の取り組み

#### (2) 戦略

- ・当行グループは、持続可能な地域社会の実現と当行グループの中長期的な企業価値向上を目的として、2021年12月に「サステナビリティ方針」および「環境・社会に配慮した投融資方針」を制定しており、今後もサステナビリティを巡る諸課題への取り組みを強化してまいります。
- ・第21次長期経営計画において、大切にしたい価値観としてサステナビリティ経営の実践を掲げており、5つのマテリアリティ（重要課題）ごとに設定したKPIの達成に向けて、重点的な取り組みによるサステナビリティ経営を実践してまいります。

#### [サステナビリティ方針]

山形銀行グループは、「地域とともに成長発展する」という経営理念のもと、地域の成長に責任を持つ企業として地域の課題解決に真摯に取り組むことで、持続可能な地域社会の実現に貢献してまいります。



[マテリアリティとKPI]

マテリアリティ	長計期間の重点的な取り組み	KPI -2026年度-	
地域経済の持続的な成長・地域産業の育成	<input type="checkbox"/> 変化する時代に対応したお客さまの課題解決支援 <input type="checkbox"/> 事業活動や暮らしをサポートするための金融サービス <input type="checkbox"/> ものづくり支援（産業ハブ機能強化、技術力向上支援） <input type="checkbox"/> 産業創造・参画型ビジネスに向けた取り組み <input type="checkbox"/> 事業承継・M&Aの取り組み <input type="checkbox"/> DX推進と事務改革によるお客さまの利便性向上 <input type="checkbox"/> 人生100年時代に対応したくらしのサポート	<ul style="list-style-type: none"> <li>取引先との経営課題に関する対話率</li> <li>コンサルティング支援件数</li> </ul>	90%  740件
環境保全と気候変動対応	<input type="checkbox"/> クリーンエネルギーへの積極的な取り組み <input type="checkbox"/> 環境に配慮した投融資 <input type="checkbox"/> お客さまの脱炭素化促進支援、SDGs/ESGコンサルティング	<ul style="list-style-type: none"> <li>サステナブルファイナンス実行額累計 (2030年度)</li> </ul>	3,000億円 5,000億円
豊かな地域社会の実現	<input type="checkbox"/> 地域の価値向上に貢献する人材の育成 <input type="checkbox"/> 自治体との協働による地域活性化 <input type="checkbox"/> 文化振興、スポーツ振興	<ul style="list-style-type: none"> <li>自治体との協働件数</li> </ul>	30件
従業員エンゲージメント向上	<input type="checkbox"/> 自律的なキャリア形成支援 <input type="checkbox"/> DE&Iの浸透 <input type="checkbox"/> 積極的な人材育成投資	<ul style="list-style-type: none"> <li>エンゲージメントスコア</li> </ul>	68点
コーポレートガバナンス強化	<input type="checkbox"/> コーポレートガバナンス体制の強化 <input type="checkbox"/> リスクアペタイトフレームワークの活用 <input type="checkbox"/> 企業価値向上に向けた戦略経営の実践	<ul style="list-style-type: none"> <li>政策投資株式の純資産比保有割合 (2028年度)</li> </ul>	12% 10%未満)

※ 各KPIは当行独自の指標であり、以下に記載の通り定義し算出しております。

- ・取引先との経営課題に関する対話率：当行独自の取引先セグメント（基幹取引先、大口預貸先）に対して、対話により課題把握から各種ソリューション提案まで実施した割合
- ・コンサルティング支援件数：経営コンサル、オーダーメイド型融資、事業承継、M&A、製造業向け、ICT、SDGs等に係るコンサルティングサービス支援件数
- ・自治体との協働件数：自治体からの事業受託件数（自治体コンサル件数）と企業版ふるさと納税の仲介実施自治体数の合算件数
- ・サステナブルファイナンス実行額累計：環境課題（脱炭素や気候変動など）、社会課題（教育や医療・福祉、創業や事業承継など）、経済課題（地方創生など）の解決に資するもので、地域や事業等にポジティブな影響を与える融資等金融サービスの累計金額
- ・エンゲージメントスコア：株式会社Atrae（アトラエ）が提供するクラウドサービス「Wevox」のスコア
- ・政策投資株式の純資産比保有割合：連結純資産に占める政策保有株式の時価の比率

(3) リスク管理

- ・当行では、各種リスクを可能な限り統合的に把握・管理するとともに、状況に応じてリスクの分散・回避・圧縮等の方策を実施しながら、収益とリスクのバランスを図ることが経営の健全性と安定収益の確保につながると認識し、リスク管理態勢の整備・充実に取り組んでおります。
- ・リスク管理態勢については、「統合的リスク管理規程」を制定しており、定期的に関係する「リスク管理会議」等において各種リスクの発生状況や管理状況、改善状況等について経営陣に報告しております。
- ・統合的なリスク管理体制の内容については、「3 事業等のリスク」をご参照ください。
- ・なお、気候関連リスクについては信用リスク等に影響することを踏まえ、重要なリスクの一つと位置付けておりますが、統合的なリスク管理体制への組み入れは今後検討してまいります。
- ・また、気候関連リスクに係る事項として、「環境・社会に配慮した投融資方針」では、石炭火力発電事業、森林伐採事業等の気候変動にネガティブな影響を与える可能性が高い特定セクターに対する取組方針を策定しております。

## [環境・社会に配慮した投融資方針]

<b>環境・社会・経済に ポジティブな影響を与える 事業に対する取組方針</b>	以下に例示する事業等に対しては、積極的に支援してまいります。 ① 気候変動リスクを低減する省エネルギー・再生可能エネルギー事業 ② 企業の脱炭素化社会への移行対応 ③ 持続可能な地域社会の実現に向けてポジティブな影響を与える事業
<b>環境・社会にネガティブな 影響を与える可能性が高い 特定セクターに対する 取組方針</b>	環境・社会にネガティブな影響をもたらす可能性の高い以下の特定セクターに対しては、適切に対応することで、その影響を低減・回避するよう努めます。 ① 石炭火力発電／新設の石炭火力発電所向け投融資は原則として、取り組みません。ただし、既存の投融資対応分や例外的な取り組みを検討する場合は、国のエネルギー政策や国際的なガイドライン、高効率な発電技術の採用状況、環境や地域社会への影響などを十分に考慮し、慎重に対応します。 ② 森林伐採事業・パーム油農園開発事業／違法な森林伐採や人権侵害などが疑われる事業に対する投融資は取り組みません。 ③ 兵器の製造関連事業／クラスター弾等の非人道的な兵器の開発・製造に関与する企業に対する投融資は、資金使途に関わらず取り組みません。 ④ 人権侵害・強制労働等に関与する事業／国際的な人権基準(世界人権宣言、ビジネスと人権に関する指導原則等)の主旨に反する児童労働や強制労働など、人権侵害が行われている事業への投融資は取り組みません。

### (4) 指標及び目標

- ・サステナビリティ全般に関する指標と目標については、(2)戦略[マテリアリティとKPI]をご参照ください。
- ・サステナブルファイナンスについては、気候変動問題や脱炭素化社会、地方創生などの取り組みに対し、全行員の共通認識・取組指標としてサステナブルファイナンス目標を掲げ、持続可能な社会を実現するため、地域課題の解決に積極的に取り組んでおります。
- ・サステナブルファイナンスの対象期間は当行がTCFD提言に賛同した2021年度を起点としております。

項目	内容
実行目標額	5,000億円(累計)
取り組み期間	10年間(2021～2030年度) ※TCFD提言に当行が賛同した年を起点
対象とする投融資等	環境・社会・経済の各課題解決に資するもので、サステナビリティ(持続可能性)にポジティブな影響を与える投融資・リース等

### [サステナブルファイナンスの実績]

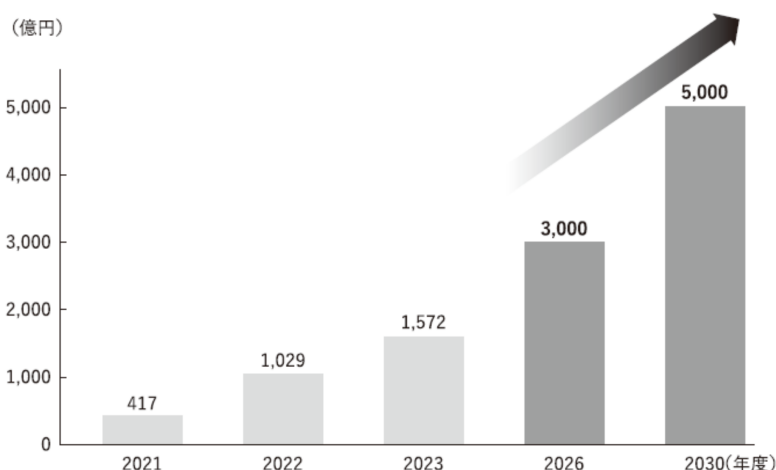

### <地方創生>

#### (1) ガバナンス

- ・<サステナビリティ全般>(1)ガバナンスをご参照ください。

#### (2) 戦略

- ・当行の営業基盤とする山形県内は、人口減少、少子高齢化に伴う地域経済の縮小や中小企業における後継者不足など多くの課題を抱えております。

・当行では、サステナビリティ方針において「地域経済の持続的成長・地域産業の育成」を重要課題の一つに位置づけており、地方創生への取り組みを強化しております。

① ものづくり支援

・県内産業競争力の向上に向け、技術力を把握し個々に技術力支援を行っております。「<やまぎん>ものづくり技術力向上支援プログラム（やまぎんMSP）」を立ち上げ、地域産業の成長・発展に向け、外部機関と連携し課題解決や研究開発を支援しております。

② 事業承継・M&Aサポート、プライベートバンキング

・事業承継・M&A支援室およびプライベートバンキンググループを設置し、経営者の課題解決に対する総合的な支援や、金融資産や不動産といった資産の引き継ぎ支援を行っております。

③ 山形成長戦略の推進

・当行自らが産業の主体となり地域資源を活用して新たなビジネスを創出し、地域経済の活性化を図るための活動を行っております。新産業創出により県内の雇用を維持・拡大させ、地域の将来を支える産業や企業をサポートしております。

④ 地域商社の活用

・山形成長戦略プロジェクトで培ったノウハウを活かし、「地域商社事業」と「コンサルティング事業」を2つの柱に、地域企業の経営をワンストップでサポートしております。

⑤ 投資専門子会社の活用

・資本性資金の供与やハンズオンによる伴走型支援により、事業承継、事業再生、新規事業、地域の活性化など、持続可能な地域社会の実現に向けた活動を行っております。

(3) リスク管理

・<サステナビリティ全般>(3)リスク管理をご参照ください。

(4) 指標及び目標

・<サステナビリティ全般>(4)指標及び目標をご参照ください。

<気候変動への対応（TCFD提言への取り組み）>

(1) ガバナンス

・<サステナビリティ全般>(1)ガバナンスをご参照ください。

(2) 戦略

・サステナビリティ方針のなかで気候変動対応を重要課題の一つと位置づけており、機会およびリスクの観点から取り組みを進めております。

・当行は「環境・社会に配慮した投融资方針」を制定しており、気候変動リスクを低減する省エネルギー・再生可能エネルギーや企業の脱炭素社会への移行対応など、環境にポジティブな影響を与えるお客さまの事業をコンサルティングや融資商品等を通じて積極的に支援してまいります。

・当行グループ自身の取り組みとして、サステナブルをコンセプトとした新本店ビルが2026年に竣工予定であり、省エネルギーや省資源化によりエネルギー消費量を大幅に抑え、環境に配慮した建物としております。本建物は、国土交通省告示に基づく第三者機関より「ZEB Ready（ゼブ レディー）※」の認証を受けております。

※ ZEB Ready：基準一次エネルギー消費量から50%以上の一次エネルギー消費量削減に適合するもので、外皮の断熱化および高効率な省エネルギー設備を備えた建築物

・また、2008年12月に「環境方針および環境行動指針」を制定しており、やまぎん蔵王国定公園の森などの森林保全活動に継続して取り組んでいくとともに、活動の一層の充実を検討してまいります。

・2024年3月末時点の、TCFD提言が推奨する定義を踏まえた炭素関連資産（エネルギー\*／運輸／素材・建築物／農業・食料・林業製品）の当行貸出金に占める割合は12.6%です。そのうち、エネルギーセクターの当行貸出金に占める割合は1.2%です。

	2022年3月期	2023年3月期	2024年3月期
炭素関連資産の 当行貸出金に占める割合	14.3%	13.3%	12.6%
エネルギーセクターの 当行貸出金に占める割合	1.5%	1.3%	1.2%

\* エネルギーセクターおよびユーティリティセクター向け。ただし、水道事業、再生可能エネルギー発電事業を除く。

- ・短期（5年）、中期（10年）、長期（30年）の時間軸で気候変動に伴うリスク（移行リスク、物理的リスク）と機会の定性的な分析に加え、定量的な分析を実施しております。

### [当行における気候変動リスク・機会]

分類	内容	具体例	時間軸
移行リスク	規制強化および市場の変化等によるコスト増加や貸出資産の価値減少	<ul style="list-style-type: none"> <li>●温室効果ガス排出量の多いセクターに対する与信コストの増加</li> <li>●CO<sub>2</sub>削減対策や事業継続性強化のための設備費用の増加・貸出資産価値の減少</li> </ul>	中・長
	気候変動対策が不十分なことによるレピュテーションの悪化	<ul style="list-style-type: none"> <li>●炭素排出セクターに対する投融資継続によるレピュテーション悪化</li> <li>●対応遅延による自社信用格付けの悪化、企業価値の低下</li> </ul>	短・中・長
物理的リスク	自然災害による取引先の事業停滞・担保価値の毀損	●取引先の事業停滞・担保価値の毀損による信用リスクの発生、与信コストの増加	短・中・長
	自然災害による自社資産の毀損・事業停滞	●自社資産の毀損による管理コストの増加	短・中・長
機会	脱炭素社会への移行や災害対策に伴うビジネスや資金需要の増加	<ul style="list-style-type: none"> <li>●再エネ関連融資やお客さまの脱炭素社会への移行を支援するビジネス機会の増加</li> <li>●災害対策インフラ投資資金需要の増加</li> </ul>	短・中・長
	サステナビリティ重視のビジネスモデル・積極的な開示による社会的評価向上	<ul style="list-style-type: none"> <li>●サステナビリティを重視したビジネスモデルによる企業価値向上</li> <li>●気候変動対応強化と積極的な開示による社会的評価の向上</li> </ul>	短・中・長
	省エネ推進による事業コストの低下	●省資源、省エネ、再生可能エネルギーの活用による事業コストの低下	短・中・長

※ 時間軸の定義：短期（5年）、中期（10年）、長期（30年）

### [シナリオ分析]

#### ① 移行リスク

- ・移行リスクは、当行の融資ポートフォリオにおいて気候変動リスクの影響度が高い「電力」、「石油・ガス」、「石炭」セクターおよび当行の営業基盤である山形県の基幹産業（製造業）を考慮した「機械」セクターを対象として、IEAが公表する1.5℃シナリオ（Net Zero Emissions シナリオ）のもとで、2050年までの規制強化や税制の変更等に伴う個社の財務への影響を試算し、債務者区分の変化に起因した与信関係費用の増加額を評価しております。

#### ② 物理的リスク

- ・物理的リスクは、当行の担保物件、与信先企業に与える洪水被害を対象として、IPCCが公表する4℃シナリオ（RCP8.5シナリオ）のもとで、2050年までの不動産担保の毀損およびお客さまの事業停止・停滞に伴う与信関係費用の増加額を評価しております。

	移行リスク	物理的リスク
シナリオ	IEA NZE by 2050 Scenario (1.5℃シナリオ)	IPCC RCP8.5シナリオ (4℃シナリオ)
分析対象 ポートフォリオ	電力、石油・ガス、石炭、機械セクター	当行不動産担保（建物）：日本国内 当行融資先：事業性融資先
分析期間	2050年まで	2050年まで
分析結果	与信関係費用の増加額：約16億円	与信関係費用の増加額：約35億円

### (3) リスク管理

- ・＜サステナビリティ全般＞(3) リスク管理をご参照ください。

#### (4) 指標及び目標

- ・脱炭素社会への実現に向けて、当行ではCO<sub>2</sub>排出量削減目標を掲げております。
- ・2023年度の当行のCO<sub>2</sub>排出量は、本店ビル（仮移転中）での再生可能エネルギー活用などにより2013年度比50.5%削減となり、2030年度までに2013年度比46%削減するとしていた目標を前倒しで達成いたしました。
- ・新たな目標として「2030年度までにカーボンニュートラル（Scope 1・2、ネットゼロ）」を掲げ、再生可能エネルギーの活用拡大や環境配慮型店舗の導入、営業車両のEV化等設備更新・入替などによりCO<sub>2</sub>排出量の削減に取り組んでまいります。
- ・当行では、CO<sub>2</sub>吸収量拡大にも取り組んでおります。2023年度のやまぎん蔵王国定公園の森等におけるCO<sub>2</sub>森林吸収量は424.07t-CO<sub>2</sub>となりました。

#### 【CO<sub>2</sub>排出量（※）の推移】

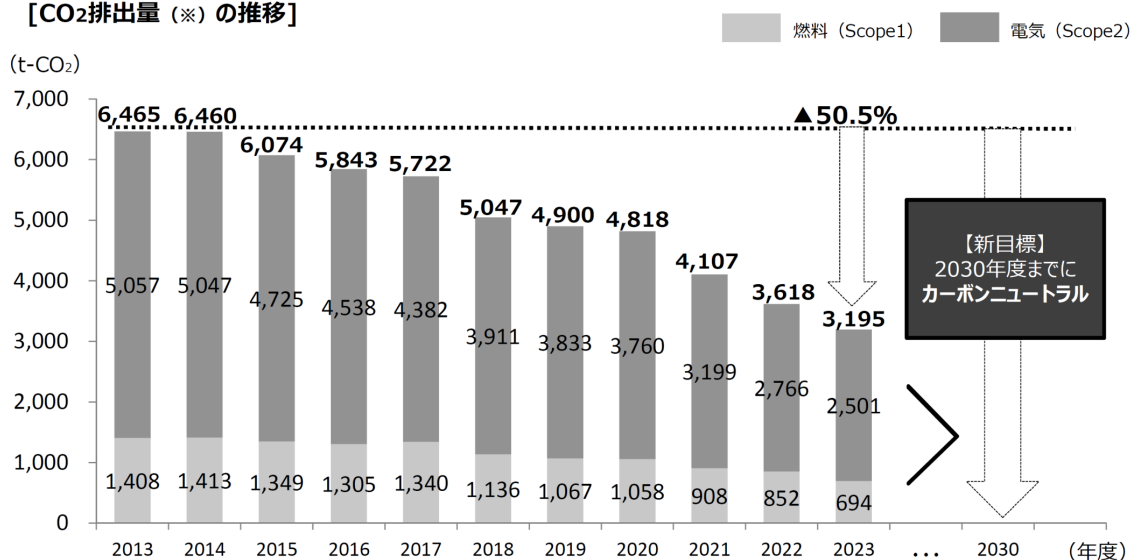

※省エネ法の定例報告書にて集計したScope1（直接的排出）とScope2（間接的排出）のCO<sub>2</sub>排出量に、ガソリン使用による排出量を加算

#### <人的資本>

##### (1) ガバナンス

- ・<サステナビリティ全般> (1) ガバナンスをご参照ください。

##### (2) 戦略

###### ① 人財の多様性の確保を含む人財育成の方針

- ・当行は、職員の安定した生活やキャリアにおける成長機会の提供を経営理念に掲げております。
- ・人財（職員）は競争力の源泉であるとともに、企業価値向上および地域経済発展に資する最も重要な資本であるとの認識のもと、人的資本の充実、経営戦略を力強く推し進めていくための重点課題と位置付けております。
- ・こうしたなか、2030年長期ビジョンに向けた人事部門の取り組みにおいて、2023年5月「プロ人財としての成長・活躍」「挑戦・キャリア自律」「ダイバーシティ推進」をコンセプトに人事制度を改定しているほか、人的資本経営を第21次長期経営計画の重点戦略に掲げております。
- ・エンゲージメントの向上を図り、職員一人一人の成長・生産性の向上を通じて、当行ならびに地域経済の成長・発展、そして持続可能な地域社会の実現に貢献してまいります。

※ プロ人財：お客さま価値を創造できる人財



ア. 人財育成施策

(ア) プロ人財の育成

- ・法人・個人のコンサルティング能力や専門性を高め、全員が何かしらのプロフェッショナル人財として成長・活躍できるよう5つのキャリアフィールドを設定し、そのキャリア実現に向けて育成・支援する体制を整備しております。
- ・また、後述する「山形銀行金融大学校」において実施している職務別研修の改編、専門部署における行内トレーニーの充実、FP1級や中小企業診断士等の高度資格取得支援、Web講座や配信動画といった能力開発コンテンツの拡充など、プロ人財の育成に向けた体制を構築しております。

(2024年3月末時点での資格保有者)

FP1級・2級保有者	903人
中小企業診断士保有者	22人

(イ) 挑戦・キャリア自律

- ・各人が希望するキャリアを選択しながら、自立的に成長できる仕組みとして、キャリア教育の充実や副業制度によるチャレンジ機会の提供拡大を図っております。
- ・自立的なキャリア形成支援の一環として「行内インターン」を実施しております。本部各部長からの講話や関連部協議への参加等により、本部業務を「見る」「知る」機会を提供することで、キャリア自律を促すとともに、職員のモチベーションとエンゲージメント向上を図っております。

[5つのキャリアフィールド]

キャリアフィールド	法人	個人	IT・デジタル	リスクマネジメント	マーケット
業務領域	■法人関連業務	■個人関連業務	■システムの企画・管理業務 ■デジタルおよびDX領域の企画・推進業務	■リスク管理業務	■運用関連業務 ■リスク管理業務
想定部門	法人営業 営業支援 成長戦略 融資 (産業参画)	個人営業 営業支援(PB) (産業参画)	システム企画 (産業参画)	リスク・コンプラ 融資 事務 市場事務 監査	金融市場 リスク
	コーポレートセンター(各分野を横断した取り組みを行う) ●経営企画、財務、ハイブリッド戦略、サステナビリティ推進、広報 ●人事企画、採用、研修・人財育成、総務 ●チャンネル戦略、計数管理、非対面取引推進(デジタルブランチ)、PR 等				
	関連会社：山銀保証サービス、山銀リース、山銀システムサービス、やまぎんカードサービス、 やまぎんキャピタル、TRYパートナーズ、やまがた協創パートナーズ				

[キャリア教育の流れとチャレンジ機会]

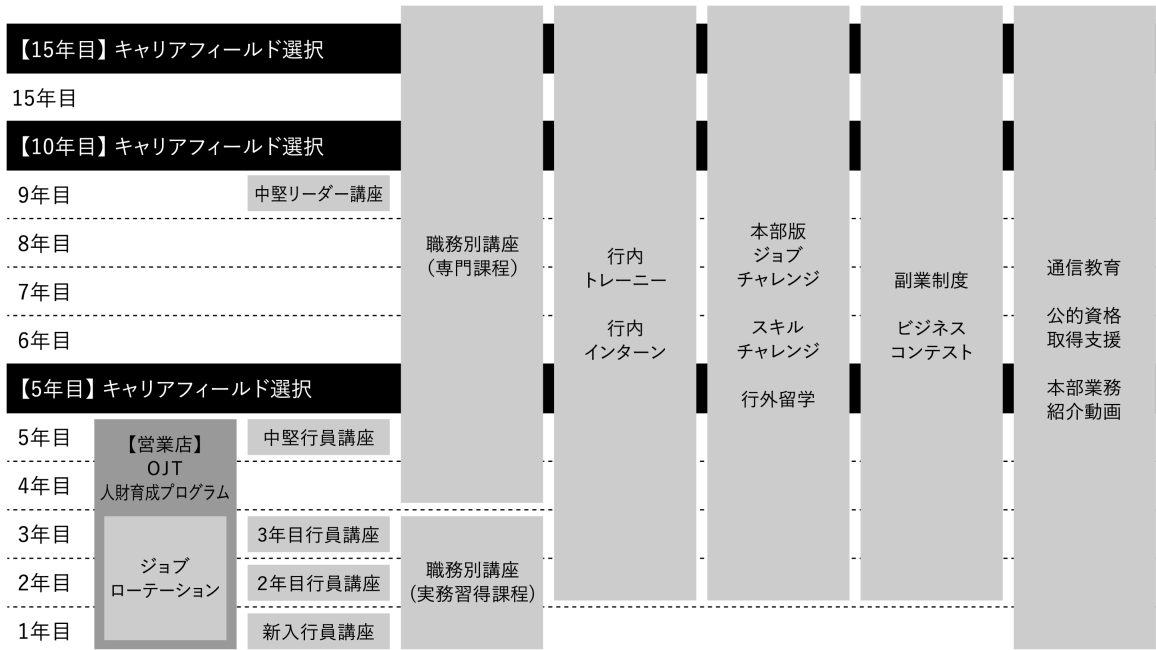

(ウ) 評価制度

- ・ 職員の心理的安全性を確保しながら、コンサルティング能力の強化を図るため、短期的な業績に対する評価割合を見直し、期待する行動や取り組みに対する評価割合を高めております。
- ・ また、挑戦する風土づくりに向け、新たな能力・スキル習得に向けた取り組みや業務外の地域貢献活動など、多様な取り組みを評価する「チャレンジ目標」の設定を可能としております。

イ. 組織的な人財育成への取り組み

(ア) 広域型営業体制下での人財育成

- ・ 広域型営業体制のねらいの1つに人財育成の強化があります。各営業店に分散していた人財をブロック統括

店に集約することで、組織としてのコンサルティング機能強化と教える文化・育てる文化の醸成を図っております。

(イ) 人財定着に向けた取り組み

- ・雇用の流動化が進む中、若手職員が当行で働くことのやりがいや意義を感じ成長することで、人財の定着につなげていく仕組みとして、2019年から人財育成プログラムを実施しております。

人財育成プログラムの概要
若手職員の育成目標を定め、管理職層が育成状況や育成方法について情報を共有したり、互いにアドバイスしあう「人財育成ミーティング」を月1回実施。フィードバックやOJTに活用することで、若手職員の成長と管理職層の育成スキル向上を促すプログラム。

- ・2024年4月から、早期戦力化や離職防止の観点で若手育成計画を見直しております。新入行員は、入行後2カ月間実務基礎を学び、その後初年度は業績目標を設定せず、営業課・融資管理、法人・個人渉外のジョブローテーションで業務を習得します。入行後2・3年目は、自身の希望に応じながら法人担当の業務経験を必須として育成します。

(ウ) 山形銀行金融大学の運営

- ・主体的に成長する職員を育成・支援するため2013年に「山形銀行金融大学校」を設立し、経営職層から一般職層まで幅広く、それぞれの目的にあったカリキュラムを受講できる体制を整えております。カリキュラム内容は毎年見直しており、近年はデジタル関連のカリキュラム数を増やし、IT・デジタルリテラシーの向上を図っております。
- ・また、自律的な能力開発を促すため、資格取得等による自身の能力向上やスキルアップを図る職員に対して、資格等奨励金を支給しております。

ウ. 多様な人財の確保

(ア) 中途採用への取り組み

- ・変化の激しい時代において、経営戦略にあわせた人財ポートフォリオを構築するため、中途採用にも積極的に取り組んでおります。特にシステム部門における専門人財については、当行のプロパー人財では持ちえない能力やスキルを有した人財を採用し、長期経営計画の重点戦略であるデジタル戦略を推し進めております。

(イ) ジョブリターン制度・行員登用制度

- ・当行を退職した行員が多様なキャリアを実現できるよう2020年にジョブリターン制度（復職制度）を整備しました。また、スタッフ（非正規職員）の行員登用制度を定めるなど、多様な人財の確保に努めております。

(2020年度～2023年度の制度利用者数実績)

ジョブリターン制度	5人
行員登用制度	10人

エ. 人財輩出による地域社会への貢献

- ・少子高齢化の進展や地域経済縮小などの影響により、地域企業において経営人財の確保は大きな課題となっております。地域企業の要請に可能な限り応えるため、出向制度の活用や退職者の再就職により人財を輩出し、持続可能な地域社会の実現に取り組んでおります。

(2023年度実績)

地域企業への出向者数（グループ会社を除く）	28人
地域企業への定年後再就職者数	16人

オ. ファイナンシャル・ウェルネスへの取り組み

- ・職員自身による将来への資産形成支援として、「従業員持株制度」「企業型確定拠出年金制度」を導入しております。能動的な資産形成につなげるため、定期的な募集・情報発信やスマートフォンでの操作対応など、利用促進を図るための各種施策を実施しております。また、新入行員に対しては、階層別講座において「職員向け金融教育」を実施しており、人生100年時代における資産形成の重要性を伝えております。



### (3) 社内環境整備方針

#### ① ダイバーシティ推進への取り組み

##### ア. 多様な働き方の環境整備

- ・働き方や働くことへの価値観、ライフスタイルが多様化している中、生産性の向上や多様な人財の確保・定着を図るため、2021年度から柔軟な働き方の整備を本格的に進めております。主な取り組みは次のとおりであります。

(2021年4月～)

- 職員の自主性や多様性を尊重し、オープンで活力ある組織風土を醸成するため、勤務時間中における服装の多様化を実施
- スタッフ（非正規職員）も含めた全職員対象にテレワークを導入するとともに、時差勤務（全9パターン）の活用を推奨
- 休職制度の運用を、資格取得や不妊治療等でも利用できるよう拡充
- 2021年4月の高年齢者雇用安定法の改正にあわせ、シニア人財が能力や経験を存分に発揮できる機会を設けるため、継続雇用期限を65歳から70歳に延長

職員に占める60歳以上の割合（2024年3月末時点）	11.4%
----------------------------	-------

(2023年5月～)

- 夫婦共働きの増加など生活スタイルの多様化を踏まえ、配偶者と同居可能なエリアにおいて勤務することができる「パートナー帯同制度」を導入
- 家族とともに生活しながら働くことを望む場合や、子どもの成長、家族状況など、ライフステージに合わせた働き方が選択できるよう「転居を伴う転勤の有無を選択制（1年ごとに変更可）」とし運用を開始
- 心身の健康維持・増進やプライベート等の充実を図るため、連続した5日間の有給休暇を取得できる連続休暇制度をはじめとした、各種制度有給休暇の対象者をスタッフ（非正規職員）にも拡大

(2024年4月～)

- 育児・介護短時間勤務の対象者拡大、勤務時間の柔軟化の運用開始

##### イ. 女性活躍に向けた取り組み

- ・女性職員の個性と能力が十分に発揮されるよう「女性活躍推進法にもとづく行動計画」を策定し女性の活躍支援に取り組んでおります。

《女性活躍推進法にもとづく行動計画》

計画期	2024年4月1日～2027年3月31日までの3年間
目標	女性行員の職務を拡大し、法人部門配置を60名増やす
	女性行員の平均勤続年数を男性比80%以上にする

(前計画の実績) 2021年4月1日～2024年3月31日までの3年間

目標	実績
役付者の新規登用女性割合を30%以上にする	59.1%
全行員に占めるテレワークまたは時差勤務の利用者割合を30%以上にする	47.0%

##### ウ. 子育て・不妊治療と仕事の両立に向けた取り組み

- ・男女問わず、職員の子育てと仕事の両立を図る取り組みが認められ、2015年4月に全国初となる「プラチナくるみん」の認定を受けました。
- ・また、不妊治療を受ける場合、年次有給休暇とは別に、年間5日間の休暇を取得できる「出生サポート休暇」を設定するなど、不妊治療と仕事の両立がしやすい職場環境を整え、2023年5月に「プラチナくるみんプラス」の認定を受けております。

#### ② エンゲージメントサーベイの実施

- ・「エンゲージメント向上」に向けた取り組みの一環として、職員の「働きがい」に着目した意識調査を行い、組織の現状を把握するとともに、今後の人事諸施策に反映するため、エンゲージメントサーベイ（Wevox）を実施しております。キャリアフィールドやチャレンジ制度の運用、職場環境整備など、人事制度における各種施策に取り組み、エンゲージメントの向上を図ってまいります。

#### ③ 健康経営への取り組み

- ・従業員の健康増進による企業価値向上や生産性向上を図るため2017年「やまぎん健康宣言」を策定し、健康

経営に取り組んでおります。敷地内全面禁煙や、ウォーキングイベントの実施、メンタルヘルスセミナーの開催など、健康経営への各種取り組みが評価され、7年連続で健康経営優良法人（大規模法人部門）の認定を受けております。

(4) リスク管理

・ <サステナビリティ全般> (3) リスク管理をご参照ください。

(5) 指標及び目標

人財の多様性の確保を含む人財育成の方針および社内環境整備方針のほか、第21次長期経営計画にもとづき、以下の指標を目標とし、各種施策に取り組んでおります。

	目標とする指標	算出方法 (年度末または年度基準)	当該指標を利用する理由
人財育成方針	研修受講者数	行内外を問わず研修を受講した人数 (全職員)	プロ人財育成のため
	法人担当者数の増加	2023年3月末対比の法人担当者増加数	
	チャレンジ目標設定割合	チャレンジ目標設定者数÷ チャレンジ目標設定対象者数 (行員)	挑戦・キャリア自律の意識醸成のため
	ITパスポート保有者数	ITパスポート保有者数	デジタル人財育成のため
	従業員持株制度加入割合	持株制度加入者数÷ 全行員数 (非正規職員除く)	ファイナンシャル・ウェルネスへの取組強化のため
	企業型確定拠出年金制度加入割合	企業型確定拠出年金加入者数÷ 全行員数 (非正規職員除く)	
社内環境整備方針	男女別育児休職利用割合	育児休職利用者数÷ 育児休職対象者数 (全職員)	ダイバーシティ推進のため
	女性職員の定着：平均勤続年数 男性比	女性職員の定着：平均勤続年数男性比	
	エンゲージメントスコア	エンゲージメントスコア	エンゲージメント向上のため
	時間外労働時間 (1ヵ月あたり)	所定労働時間を超えて勤務した時間 (行員)	
	有給休暇取得日数	有給休暇取得日数 (2022年3月31日まで 採用した全職員 (出向者・特別嘱託・ 海外派遣者を除く))	
	ストレスチェック実施割合	ストレスチェック実施者数÷ ストレスチェック対象者数	健康経営推進のため
	定期健康診断実施割合	各健診受診者数÷各健診対象者数	
	特定健診実施割合		
精密検査受診割合			

《設定した目標値等》

	目標とする指標	目標数値（2024年度）	実績（2023年度）
人財育成方針	研修受講者数	1,700人	1,661人
	法人担当者数の増加	+10人	—
	チャレンジ目標設定割合	50.0%	57.3%
	ITパスポート保有者数	300人	197人
	従業員持株制度加入割合	97.0%	96.6%
	企業型確定拠出年金制度加入割合	52.0%	49.5%
社内環境整備方針	男女別育児休職利用割合	男性100.0% 女性100.0%	男性235.7% 女性89.6%
	女性職員の定着：平均勤続年数男性比	75%	—
	エンゲージメントスコア	67点	66.5点
	時間外労働時間（1ヵ月あたり）	10時間50分	10時間53分
	有給休暇取得日数	12.5日	12.3日
	ストレスチェック実施割合	94.0%	92.3%
	定期健康診断実施割合	100%	100%
	特定健診実施割合	100%	100%
	精密検査受診割合	100%	100%

<サイバーセキュリティ>

(1) ガバナンス

- ・サイバーリスクを当行のトップリスクの一つとして位置付け、経営者自らが最新情勢への理解を深め、経営主導のもとに継続的にその対策を推進しております。
- ・当行はサイバーセキュリティ管理委員会を設置し、経営陣を含めてサイバーセキュリティ管理やサイバー攻撃等に対する具体的な対応策の検討・実施の報告、およびサイバーセキュリティ管理方針の策定にかかる協議を定期的（3カ月ごと）に行う体制を構築しております。また、重要事項については、リスク管理会議、取締役会に報告・協議しております。
- ・当行はサイバーセキュリティ事案に適切に対応し、お客さまの大切なご資産を守り、預金、融資、為替といった金融サービス・業務を維持するため、組織内CSIRT※を設置し、サイバーセキュリティ管理活動に取り組んでおります。 ※ Computer Security Incident Response Team

(2) 戦略

- ・サイバーセキュリティはシステム部門のみの問題ではなく、当行グループ全体の問題と認識し、山形銀行CSIRTメンバーとしてシステム部門、リスク管理部門、経営企画部門、コンプライアンス管理部門、営業企画部門、事務部門、関連会社から人財・資源を確保しております。
- ・サイバー攻撃に備え、入口対策、内部対策、出口対策といった多段階のサイバーセキュリティ対策を組み合わせた多層防御策、サイバーセキュリティ事案発生時の被害拡大防止策、システムの脆弱性に対する予防的措置等を講じております。

- ・ネットワークへの侵入検査や脆弱性診断等を活用し、サイバーセキュリティ管理水準の定期的な評価を実施することで、サイバーセキュリティ管理水準の維持・向上を図っております。
- ・サイバーセキュリティ事案を想定したコンティンジェンシープランを策定し、訓練や見直しを実施することで、管理態勢の実効性向上を図っております。

(3) リスク管理

- ・当行ではシステムの導入時・更改時や外部のサービス利用時等に以下のステップでサイバーリスク評価を実施しております。また、定期的にリスク評価を実施することで、システムや外部サービスの安全性確保を図っております。

ステップ1 (対象の選定)	システム・外部サービスを「停止時の業務影響度」および「保有情報の重要度」の観点でランク付けを行い、サイバーリスクの高いシステム・外部サービスをサイバーリスク評価の対象として選定します
ステップ2 (サイバーリスク評価)	ITベンダーに対して、想定される脅威別（サイバー攻撃別）にセキュリティ対策の実施状況を確認し、行内で検証します
ステップ3 (対応)	当行が求めるセキュリティ水準を満たしていないシステム・外部サービスについては、「回避」、「低減」、「移転」、「保有」といったリスクへの対応方針を策定し、対応を実施します

(4) 指標と目標

- ・サイバーセキュリティ事案発生時に緊急対応・復旧対応が確実かつ迅速に行えるよう、継続的に以下の演習・訓練に取り組んでまいります。

項目	2023年度実績	2024年度目標
CSIRT向けサイバー演習実施回数	2回／年	2回／年
職員向け標的型攻撃メール訓練実施回数	4回／年	4回／年

### 3 【事業等のリスク】

有価証券報告書に記載した事業の状況、経理の状況等に関する事項のうち、経営者が連結会社の財政状態、経営成績およびキャッシュ・フローの状況に重要な影響を与える可能性があると認識している主要なリスクは、以下のとおりであります。なお、「気候関連リスク」については、「2 サステナビリティに関する考え方及び取組 <サステナビリティ全般> (3) リスク管理」に記載しております。

また、以下の記載における将来に関する事項は、当連結会計年度末現在において判断したものであります。

以下に記載の主要なリスクのうち、地域金融機関である当行は(1) 地域経済動向に係るリスクの影響を大きく受けま  
す。そのため地域経済動向等については、経営管理会議等を通じて綿密に分析・評価し、長期展望のなかで想定する  
リスクをふまえ、経営計画を策定しております。

(2) 信用リスク、ならびに(3) 市場リスクについては、VaR (バリュー・アット・リスク) により定量化し、資本配賦  
計画のもと、カテゴリ毎に割り当てた自己資本の範囲内にリスク量をコントロールするよう努めております。また、  
定期的にストレステストを実施し、仮にストレス事象が発生しリスクが顕在化した場合においても、規制上の所要自  
己資本比率を維持することを確認しております。(4) 流動性リスクについては、円貨・外貨流動性を日次・週次・月次  
で把握し、必要時に機動的な対応をとるための管理をしております。

それ以外の各種リスクについては、経営管理会議等を通じて管理態勢の計画・評価・整備を行い、予防的管理とリ  
スクが顕在化した場合の対応を実施するなど、リスクの所在を明らかにし、適切に管理するよう努めております。ま  
た、重大な事故・不正の発生時においては要因分析をふまえ、再発防止策を徹底しております。

しかしながら、想定を上回る経済情勢の悪化、市場の急激な変動、パンデミックや広域災害などが発生した場合に  
おいては、当行の業績および財務内容に悪影響を及ぼす可能性があります。また、当該事象が長期間継続する場合に  
おいては、財務内容の継続的な悪化が生じる可能性があります。こうした想定外の事象においても健全な業務運営を  
継続するべく、財務健全性と経営の効率性の確保に努めております。

#### (1) 地域経済動向に係るリスク

当行は山形県を中心とする特定の地域を主たる営業基盤としているため、当行の業績はこれらの地域特性に係わ  
るリスクがあり、地域経済の停滞や悪化の場合には、業容の拡大を図ることができなくなるほか、与信関係費用が  
増加するなど、悪影響を及ぼす可能性があります。また、グローバル化のなか、地域経済は首都圏等国内  
全般ならびに海外の経済動向の影響も強く受けるため、これらの経済動向の停滞や悪化の場合にも、取引先の業況  
等を通じ、当行の業績および財務内容に悪影響を及ぼす可能性があります。

#### (2) 信用リスク

##### ① 不良債権の状況

国内外、特に地域の景気動向、金利・株価等金融経済環境の変動、事業の成否等に基づき取引先の業績および  
財務内容が悪化した場合は、当行の不良債権および与信関係費用が増加し、当行の業績および財務内容に悪影響  
を及ぼす可能性があります。

##### ② 貸倒引当金の状況

当行では、債務者区分、債権の保全状況および過去の貸倒実績率に基づき算出した将来の貸倒れによる予想損  
失額に対して貸倒引当金を計上しておりますが、著しい経済情勢の悪化や不動産等担保価格の下落など、予測を  
上回る悪影響が生じた場合は、貸倒引当金の積み増しを行わざるを得なくなり、当行の業績および財務内容に悪  
影響を及ぼす可能性があります。

#### (3) 市場リスク（金利リスク、価格変動リスク、為替リスク）

金利、有価証券等の価格、為替等の様々な市場のリスク要因の変動により、保有する資産（オフバランス資産を  
含む）の価値が変動し、損失を被るリスクがあります。株価の下落による株式の減損または評価損・売却損の発生、  
内外金利の上昇に伴う債券価格の下落による債券の評価損・売却損の発生、為替変動による外貨建て資産の価値変  
動等により、当行の業績および財務内容に悪影響を及ぼす可能性があります。

#### (4) 流動性リスク

市場環境の変化や当行の信用状態の悪化等により、必要な資金が確保できず資金繰りがつかなくなる場合や、通常よりも著しく高い金利での資金調達を余儀なくされることにより、損失を被る可能性（資金繰りリスク）があります。また、市場の混乱等により、市場において取引できないこと、あるいは、通常よりも著しく不利な価格での取引を余儀なくされることにより損失を被る可能性（市場流動性リスク）、取引を約定した後に何らかの事情で決済が行われないことにより損失を被る可能性（決済リスク）があります。

#### (5) オペレーショナル・リスク

業務の過程、役職員の活動もしくはシステム・ネットワーク運営が不適切であること、または外生的な事象により、損失を被る可能性があります。主なリスクとしては以下のものがあります。

##### ① 事務リスク

事務管理態勢や人員配置・内部プロセスの不備または外部要因等により、適切な事務処理や業務執行が行われず、または事故・不正等が生じ、信用失墜や損失が発生するリスクがあります。

##### ② システムリスク

当行は銀行取引にかかる事務処理の正確な遂行のためシステムやネットワークの円滑な運営に依拠しています。システム・ネットワークの障害・停止または誤作動、不正使用、サイバー攻撃等が生じた場合においては、決済機能その他サービスの停止、業務処理の停止、情報の流出等により、信用失墜や損失が発生するリスクがあります。

##### ③ 情報資産リスク

顧客情報、経営機密情報等の漏えい、紛失、改ざん、不正利用等により、信用失墜や損失が発生するリスクがあります。

##### ④ 人的リスク

職員の不正・違法行為等により、または人材の流出や担い手の採用困難等に直面した際の業務遂行力・効率性・事務の堅確性低下により、信用失墜や損失が発生するリスクがあります。

##### ⑤ 風評リスク

顧客・地域社会・株主・市場からの信用失墜に繋がりがかねない否定的評価を受けるリスクがあります。

##### ⑥ サイバー攻撃によるリスク

当行が保有するシステムの一部は、お客さまや各種決済機構等のシステムとネットワークで接続されています。当行は企業内CSIRT（Computer Security Incident Response Team）を設置し、各種セキュリティ対策を講じておりますが、こうした対策が奏功せず、サイバー攻撃によりサービス停止、情報漏えい、不正送金などが発生し、信用失墜や損失が発生するリスクがあります。

##### ⑦ マネー・ローンダリングおよびテロ資金供与対策に係るリスク

当行はマネー・ローンダリングおよびテロ資金供与防止のため、リスクベース・アプローチに基づく適切な管理態勢の構築に取り組んでおりますが、当該対策が有効に機能せず法令違反が発生した場合には、信用失墜や損失が発生するリスクがあります。

##### ⑧ 業務委託に係るリスク

当行は効率的な業務運営を行うため、当行の業務の一部を他社に委託する場合があります。当行業務の委託先において、委託した業務に係るシステム障害、情報漏えい、事務事故等が発生した場合は、当行の信用失墜や損失が発生するリスクがあります。

#### (6) 自己資本比率に係るリスク

当行は連結自己資本比率および単体自己資本比率を、「銀行法第14条の2の規定に基づき、銀行がその保有する資産等に照らし自己資本の充実の状況が適当であるかどうかを判断するための基準」（2006年金融庁告示第19号）に定められる国内基準の4%以上に維持することが求められています。

当行の自己資本比率が当該水準を下回った場合、金融庁長官から業務の全部または一部の停止等命令を受けるととなり、業務運営に影響を及ぼす可能性があります。

なお、自己資本比率は、リスク・アセットや自己資本の増減、自己資本比率の基準および算定方法の変更等により影響を受けることがあります。

(7) 繰延税金資産に係るリスク

現時点の会計基準に基づき、将来実現すると見込まれる税務上の便益を繰延税金資産として計上しておりますが、今後、計上額の決定基準が変更された場合、あるいは繰延税金資産の一部または全部の回収ができないと判断される場合、当行の繰延税金資産は減額され、当行の業績および自己資本比率に影響を及ぼす可能性があります。

(8) 年金債務に係るリスク

当行の年金資産の時価が下落した場合、当行の年金資産の運用利回りが低下した場合、または予測給付債務計算の前提となる保険数理上の前提・仮定に変更があった場合には、当行の業績および財務内容に影響を及ぼす可能性があります。

(9) 固定資産の減損等に係るリスク

当行は、営業拠点等の固定資産を保有しておりますが、経済情勢や不動産価格の変動等によって、当該固定資産の価格に大幅な低下又は損失が発生した場合、また固定資産の処分を意思決定した場合には、減損損失が発生し、当行の業績に悪影響を及ぼす可能性があります。

(10) 規制変更のリスク

当行は、現時点の各種規制に従って業務を遂行しておりますが、将来における法律、規則、政策、実務慣行、法解釈、財政およびその他の政策の変更、ならびにそれらによって発生する事態が、当行の業績および財務内容に悪影響を及ぼす可能性があります。

(11) 格付の低下によるリスク

当行は格付機関より格付を取得しておりますが、今後、当行の財務内容、収益力の悪化等により格付が引き下げられた場合、当行の資金調達等の妨げとなることが考えられ、当行の業績および財務内容に悪影響を及ぼす可能性があります。

(12) ビジネス戦略のリスク

当行は銀行業を中心とした金融サービスの提供のため様々なビジネス戦略を実施し、企業価値の向上を目指しておりますが、経営計画に記載した各種施策が当初想定した結果をもたらさない可能性があります。

また、連結子会社のTRYパートナーズ株式会社については、商社業を行っており、保有する商品在庫のリスクを短期間抱えることがあります。当社の自己資本対比過度なリスクとならない管理を行っております。

(13) 災害等のリスク

当行の役職員ならびに保有する営業拠点等の保有施設が、地震等の自然災害、停電等の社会インフラ障害、犯罪、感染症の流行等の被害を受けることにより、業務遂行が困難もしくは制限されることがあります。また、当該リスク発生の規模や期間が甚大である場合は、経済情勢や取引先業況の悪化などを通じて、信用リスクや市場リスクの増加を及ぼすことがあります。

(14) コンプライアンスに係るリスク

当行は企業倫理の重要性を認識し、コンプライアンス態勢の整備に努めておりますが、法令等遵守状況が不十分であった場合や、取引先等との法的関係が不確定または不適切であった場合には、信用失墜や損失が発生する可能性があります。

## 4 【経営者による財政状態、経営成績及びキャッシュ・フローの状況の分析】

### (1) 経営成績等の状況の概要

当連結会計年度における当行グループ（当行及び連結子会社）の財政状態、経営成績およびキャッシュ・フロー（以下「経営成績等」という。）の状況の概要は次のとおりであります。

#### ① 経営環境

2023年度におけるわが国経済は、総じてみれば緩やかな回復の動きをたどりました。新型コロナウイルス感染症の感染症法上の位置づけが、昨年5月に季節性インフルエンザと同じ「5類感染症」に変更となったことなどをうけて、経済正常化の動きが強まり、個人消費や設備投資は増加傾向をたどりました。また、インバウンドの大幅な増加も経済の回復を下支えしました。ただし、物価の高止まりをうけて、後半には個人消費は鈍化傾向となり、海外経済の減速や一部自動車メーカーの不正問題等から、企業の生産活動についても弱さが目立つ展開となりました。

当行グループの主要営業基盤である山形県内経済につきましても、緩やかな持ち直しの動きを維持しましたが、輸出の不振等から、電子部品・デバイスや汎用・生産用・業務用機械を中心に企業の生産活動が弱含んだことなどをうけて、後半には持ち直しの動きに停滞感が広がりました。

金融面をみますと、長期金利は、昨年7月、10月と日本銀行が金利操作を柔軟化させたことをうけて上昇し、10年物国債利回りは一時0.9%台の高水準となりました。ただし、その後は米国長期金利の低下などを背景に下落し、期末にかけては0.7%台で推移しました。一方、短期金利はマイナス圏内での推移が続きましたが、今年3月に日本銀行がマイナス金利の解除や長短金利操作の撤廃を含む金融緩和の大幅修正を決定したことをうけ、期末には0.07%台に急上昇しました。円相場は、マイナス金利解除後も緩やかな環境が続くとの見方が強まり、期末にかけては、約34年ぶりとなる1ドル＝152円目前の円安水準となりました。こうしたなか、日経平均株価は、米国株高や経済正常化の動きを好感して上昇が続き、今年3月には史上最高値となる4万円台に達しました。

こうした環境のなか、当行グループは、株主の皆さまはもとより、お客さまのご支援のもと、役職員一体となり一層の経営体質強化と業績向上努力を継続しました結果、当連結会計年度の経営成績等は以下のとおりとなりました。

#### ② 財政状態

##### ア. 貸出金

貸出金は、当連結会計年度中1,484億円増加し、当連結会計年度末残高は1兆9,418億円となりました。一般貸出や国・地方公共団体向け貸出が増加しました。

##### イ. 有価証券

有価証券は、その他の証券や地方債が減少したことなどから、当連結会計年度中834億円減少し、期末残高は8,938億円となりました。

##### ウ. 預金等（譲渡性預金含む）

預金ならびに譲渡性預金は、金融機関預金や公金預金は減少したものの、個人預金や法人預金が増加したことから、当連結会計年度中133億円増加し、当連結会計年度末残高は2兆8,395億円となりました。また、預かり金融資産は、生命保険や投資信託が増加したことなどから、全体では当連結会計年度中314億円増加し、当連結会計年度末残高は3,350億円となりました。なお、生命保険は有効契約残高にて集計しております。

##### エ. 純資産

純資産の部は、その他有価証券評価差額金が増加したことなどから、当連結会計年度中100億円増加し、当連結会計年度末残高は1,438億円となりました。

#### ③ 経営成績

##### ア. 損益状況

経常収益は、貸出金利息などの資金運用収益や株式等売却益の増加を主な要因として、前連結会計年度比39億12百万円増収の550億97百万円となりました。経常費用は、国債等債券売却損などのその他業務費用の増加を主因に前連結会計年度比56億87百万円増加し、513億34百万円となりました。この結果、経常利益は前連結会計年度比17億74百万円減益の37億62百万円、親会社株主に帰属する当期純利益は同13億55百万円減



益の20億80百万円となりました。

#### イ. セグメント業績

銀行業では、経常収益は前連結会計年度比40億67百万円増加し、486億46百万円となり、セグメント利益は同15億65百万円減少し、34億19百万円となりました。リース業では、経常収益は前連結会計年度比96百万円減少し、58億82百万円となり、セグメント利益は同15百万円減少し、2億29百万円となりました。信用保証業では、経常収益は前連結会計年度比76百万円減少し、8億77百万円となり、セグメント利益は同73百万円減少し、7億11百万円となりました。また、その他事業では、経常収益は前連結会計年度比42百万円増加し、16億66百万円となり、セグメント利益は同45百万円増加し、3億8百万円となりました。

#### ④ キャッシュ・フロー

営業活動によるキャッシュ・フローは、貸出金の増加などから、1,453億円の支出（前連結会計年度比3,239億円支出減）となりました。

投資活動によるキャッシュ・フローは、有価証券の売却・償還による収入が有価証券の取得による支出を上回ったことなどから、941億円の収入（前連結会計年度比187億円収入増）となりました。

財務活動によるキャッシュ・フローは、配当金の支払などから、11億円の支出（前連結会計年度比0億円支出減）となりました。

この結果、現金及び現金同等物は当連結会計年度中522億円減少し、当連結会計年度末残高は1,885億円となりました。

(国内・国際部門の状況)

(1) 国内・国際業務部門別収支

(国内業務部門)

資金運用収支は、資金運用収益が前連結会計年度に比べ1億41百万円増加し、資金調達費用が同1億81百万円減少したため、同3億21百万円増加し、261億91百万円となりました。

役務取引等収支は、役務取引等収益が前連結会計年度に比べ3億25百万円増加し、役務取引等費用が同49百万円増加したため、同2億76百万円増加し、55億16百万円となりました。

その他業務収支は、その他業務収益が前連結会計年度に比べ26億92百万円減少し、その他業務費用が同19億57百万円減少したため、同7億34百万円減少し、△22億48百万円となりました。

(国際業務部門)

資金運用収支は、資金運用収益が前連結会計年度に比べ18億10百万円増加し、資金調達費用が同18億39百万円増加したため、同29百万円減少し、18億77百万円となりました。

役務取引等収支は、役務取引等収益が前連結会計年度に比べ88百万円増加し、役務取引等費用が同2百万円減少したため、同90百万円増加し、77百万円となりました。

その他業務収支は、その他業務収益が前連結会計年度に比べ33百万円減少し、その他業務費用が同67億49百万円増加したため、同67億82百万円減少し、△120億12百万円となりました。

種類	期別	国内	国際	相殺消去額(△)	合計
		金額(百万円)	金額(百万円)	金額(百万円)	金額(百万円)
資金運用収支	前連結会計年度	25,869	1,906	—	27,775
	当連結会計年度	26,191	1,877	—	28,068
うち資金運用収益	前連結会計年度	26,398	5,103	8	31,492
	当連結会計年度	26,540	6,913	9	33,444
うち資金調達費用	前連結会計年度	529	3,197	8	3,718
	当連結会計年度	348	5,036	9	5,376
役務取引等収支	前連結会計年度	5,239	△12	—	5,226
	当連結会計年度	5,516	77	—	5,594
うち役務取引等収益	前連結会計年度	7,638	39	—	7,678
	当連結会計年度	7,964	128	—	8,092
うち役務取引等費用	前連結会計年度	2,398	52	—	2,451
	当連結会計年度	2,447	50	—	2,498
その他業務収支	前連結会計年度	△1,514	△5,229	—	△6,743
	当連結会計年度	△2,248	△12,012	—	△14,260
うちその他業務収益	前連結会計年度	9,898	33	—	9,931
	当連結会計年度	7,205	—	—	7,205
うちその他業務費用	前連結会計年度	11,412	5,262	—	16,674
	当連結会計年度	9,454	12,012	—	21,466

- (注) 1. 「国内」とは、国内店の円建取引及び国内(連結)子会社の取引であります。  
 2. 「国際」とは、国内店の外貨建取引であります。ただし、円建対非居住者取引は「国際」に含めております。  
 3. 資金調達費用は金銭の信託運用見合費用(前連結会計年度0百万円、当連結会計年度15百万円)を控除して表示しております。  
 4. 相殺消去額は、「国内業務部門」と「国際業務部門」の間の資金貸借の利息であります。

(2) 国内・国際業務部門別資金運用／調達状況

国内業務部門においては、資金運用勘定は主に貸出金、有価証券、コールローンで構成されております。前連結会計年度に比べ平均残高は690億90百万円増加し、2兆9,170億41百万円となりました。資金調達勘定は主に預金、譲渡性預金、借入金で構成されております。前連結会計年度に比べ平均残高は167億5百万円増加し、2兆8,623億56百万円となりました。

国際業務部門においては、資金運用勘定は有価証券、貸出金、コールローンで構成されております。前連結会計年度に比べ平均残高は169億23百万円減少し、1,931億6百万円となりました。資金調達勘定は預金、コールマネー、債券貸借取引受入担保金、借入金で構成されております。前連結会計年度に比べ平均残高は157億73百万円減少し、1,931億30百万円となりました。

① 国内業務部門

種類	期別	平均残高	利息	利回り
		金額(百万円)	金額(百万円)	(%)
資金運用勘定	前連結会計年度	2,847,950	26,398	0.93
	当連結会計年度	2,917,041	26,540	0.91
うち貸出金	前連結会計年度	1,671,119	15,244	0.91
	当連結会計年度	1,801,265	15,484	0.86
うち商品有価証券	前連結会計年度	0	0	0.32
	当連結会計年度	2	0	0.54
うち有価証券	前連結会計年度	887,306	10,937	1.23
	当連結会計年度	842,204	11,024	1.31
うちコールローン及び 買入手形	前連結会計年度	66,372	△26	△0.04
	当連結会計年度	150,188	△47	△0.03
うち買現先勘定	前連結会計年度	—	—	—
	当連結会計年度	—	—	—
うち債券貸借取引 支払保証金	前連結会計年度	—	—	—
	当連結会計年度	—	—	—
うち預け金	前連結会計年度	129,322	162	0.13
	当連結会計年度	15,070	11	0.08
資金調達勘定	前連結会計年度	2,845,650	530	0.02
	当連結会計年度	2,862,356	348	0.01
うち預金	前連結会計年度	2,606,981	105	0.00
	当連結会計年度	2,665,533	90	0.00
うち譲渡性預金	前連結会計年度	106,721	6	0.01
	当連結会計年度	102,393	5	0.00
うちコールマネー及び 売渡手形	前連結会計年度	11,124	△1	△0.01
	当連結会計年度	3,054	△0	△0.02
うち売現先勘定	前連結会計年度	—	—	—
	当連結会計年度	—	—	—
うち債券貸借取引 受入担保金	前連結会計年度	1,302	0	0.01
	当連結会計年度	—	—	—
うちコマーシャル・ ペーパー	前連結会計年度	—	—	—
	当連結会計年度	—	—	—
うち借入金	前連結会計年度	124,812	29	0.02
	当連結会計年度	103,707	△52	△0.05

(注) 1. 平均残高は、原則として日々の残高の平均に基づいて算出しておりますが、金融業以外の国内(連結)子会社については、半年毎の残高に基づく平均残高を利用しております。

2. 「国内」とは、国内店の円建取引、及び国内(連結)子会社の取引であります。

3. 資金運用勘定は無利息預け金の平均残高(前連結会計年度69,983百万円、当連結会計年度22,357百万円)を、資金調達勘定は金銭の信託運用見合額の平均残高(前連結会計年度5,295百万円、当連結会計年度12,337百万円)及び利息(前連結会計年度0百万円、当連結会計年度1百万円)を、それぞれ控除して表示しております。

② 国際業務部門

種類	期別	平均残高	利息	利回り
		金額(百万円)	金額(百万円)	(%)
資金運用勘定	前連結会計年度	210,030	5,103	2.43
	当連結会計年度	193,106	6,913	3.58
うち貸出金	前連結会計年度	55,297	1,755	3.18
	当連結会計年度	62,967	3,286	5.22
うち商品有価証券	前連結会計年度	—	—	—
	当連結会計年度	—	—	—
うち有価証券	前連結会計年度	145,162	3,148	2.17
	当連結会計年度	124,056	3,395	2.74
うちコールローン及び 買入手形	前連結会計年度	7,135	198	2.78
	当連結会計年度	4,383	231	5.27
うち買現先勘定	前連結会計年度	—	—	—
	当連結会計年度	—	—	—
うち債券貸借取引 支払保証金	前連結会計年度	—	—	—
	当連結会計年度	—	—	—
うち預け金	前連結会計年度	—	—	—
	当連結会計年度	—	—	—
資金調達勘定	前連結会計年度	208,904	3,196	1.53
	当連結会計年度	193,130	5,036	2.61
うち預金	前連結会計年度	79,662	2,010	2.52
	当連結会計年度	46,252	2,447	5.29
うち譲渡性預金	前連結会計年度	—	—	—
	当連結会計年度	—	—	—
うちコールマネー及び 売渡手形	前連結会計年度	6,391	234	3.66
	当連結会計年度	16,842	959	5.70
うち売現先勘定	前連結会計年度	—	—	—
	当連結会計年度	—	—	—
うち債券貸借取引 受入担保金	前連結会計年度	22,127	512	2.31
	当連結会計年度	10,939	607	5.55
うちコマーシャル・ ペーパー	前連結会計年度	—	—	—
	当連結会計年度	—	—	—
うち借入金	前連結会計年度	16,076	432	2.69
	当連結会計年度	16,938	1,027	6.07

(注) 1. 「国際」とは、国内店の外貨建取引であります。ただし、円建対非居住者取引は「国際」に含めておりません。

2. 資金運用勘定は無利息預け金の平均残高(前連結会計年度174百万円、当連結会計年度95百万円)を、資金調達勘定は金銭の信託運用見合額の平均残高(前連結会計年度52百万円、当連結会計年度545百万円)及び利息(前連結会計年度0百万円、当連結会計年度14百万円)を、それぞれ控除して表示しております。

③ 合計

種類	期別	平均残高(百万円)			利息(百万円)			利回り (%)
		小計	相殺 消去額 (△)	合計	小計	相殺 消去額 (△)	合計	
資金運用勘定	前連結会計年度	3,057,980	84,581	2,973,399	31,501	8	31,492	1.06
	当連結会計年度	3,110,148	102,600	3,007,548	33,453	9	33,444	1.11
うち貸出金	前連結会計年度	1,726,417	—	1,726,417	17,000	—	17,000	0.98
	当連結会計年度	1,864,233	—	1,864,233	18,770	—	18,770	1.01
うち商品有価証券	前連結会計年度	0	—	0	0	—	0	0.32
	当連結会計年度	2	—	2	0	—	0	0.54
うち有価証券	前連結会計年度	1,032,469	—	1,032,469	14,086	—	14,086	1.36
	当連結会計年度	966,260	—	966,260	14,420	—	14,420	1.49
うちコールローン 及び買入手形	前連結会計年度	73,507	—	73,507	171	—	171	0.23
	当連結会計年度	154,572	—	154,572	183	—	183	0.12
うち買現先勘定	前連結会計年度	—	—	—	—	—	—	—
	当連結会計年度	—	—	—	—	—	—	—
うち債券貸借取引 支払保証金	前連結会計年度	—	—	—	—	—	—	—
	当連結会計年度	—	—	—	—	—	—	—
うち預け金	前連結会計年度	129,322	—	129,322	162	—	162	0.13
	当連結会計年度	15,070	—	15,070	11	—	11	0.08
資金調達勘定	前連結会計年度	3,054,555	84,581	2,969,973	3,727	8	3,718	0.13
	当連結会計年度	3,055,486	102,600	2,952,886	5,385	9	5,376	0.18
うち預金	前連結会計年度	2,686,644	—	2,686,644	2,116	—	2,116	0.08
	当連結会計年度	2,711,786	—	2,711,786	2,537	—	2,537	0.09
うち譲渡性預金	前連結会計年度	106,721	—	106,721	6	—	6	0.01
	当連結会計年度	102,393	—	102,393	5	—	5	0.00
うちコールマネー 及び売渡手形	前連結会計年度	17,515	—	17,515	232	—	232	1.33
	当連結会計年度	19,896	—	19,896	958	—	958	4.82
うち売現先勘定	前連結会計年度	—	—	—	—	—	—	—
	当連結会計年度	—	—	—	—	—	—	—
うち債券貸借取引 受入担保金	前連結会計年度	23,429	—	23,429	512	—	512	2.19
	当連結会計年度	10,939	—	10,939	607	—	607	5.55
うちコマース ・ペーパー	前連結会計年度	—	—	—	—	—	—	—
	当連結会計年度	—	—	—	—	—	—	—
うち借入金	前連結会計年度	140,888	—	140,888	462	—	462	0.33
	当連結会計年度	120,646	—	120,646	975	—	975	0.81

(注) 1. 資金運用勘定は無利息預け金の平均残高(前連結会計年度70,157百万円、当連結会計年度22,453百万円)を、資金調達勘定は金銭の信託運用見合額の平均残高(前連結会計年度5,347百万円、当連結会計年度12,882百万円)及び利息(前連結会計年度0百万円、当連結会計年度15百万円)を、それぞれ控除して表示しております。  
2. 平均残高および利息の相殺消去額は、「国内業務部門」と「国際業務部門」の間の資金貸借であります。

## (3) 国内・国際業務部門別役務取引の状況

国内業務部門においては、役務取引等収益は前連結会計年度に比べ3億25百万円増加し、79億64百万円となりました。役務取引等費用は前連結会計年度に比べ49百万円増加し、24億47百万円となりました。

国際業務部門においては、役務取引等収益は前連結会計年度に比べ88百万円増加し、1億28百万円となりました。役務取引等費用は前連結会計年度に比べ2百万円減少し、50百万円となりました。

種類	期別	国内	国際	合計
		金額(百万円)	金額(百万円)	金額(百万円)
役務取引等収益	前連結会計年度	7,638	39	7,678
	当連結会計年度	7,964	128	8,092
うち預金・貸出業務	前連結会計年度	1,226	—	1,226
	当連結会計年度	1,252	94	1,346
うち為替業務	前連結会計年度	1,282	36	1,318
	当連結会計年度	1,244	31	1,276
うち証券関連業務	前連結会計年度	17	—	17
	当連結会計年度	27	—	27
うち代理業務	前連結会計年度	1,159	—	1,159
	当連結会計年度	1,083	—	1,083
うち保護預り貸金庫業務	前連結会計年度	46	—	46
	当連結会計年度	45	—	45
うち保証業務	前連結会計年度	283	0	283
	当連結会計年度	273	0	273
役務取引等費用	前連結会計年度	2,398	52	2,451
	当連結会計年度	2,447	50	2,498
うち為替業務	前連結会計年度	131	26	158
	当連結会計年度	132	23	155

(注) 1. 「国内」とは、国内店の円建取引及び国内(連結)子会社の取引であります。

2. 「国際」とは、国内店の外貨建取引であります。ただし、円建対非居住者取引は「国際」に含めておりません。

## (4) 国内・国際業務部門別預金残高の状況

○ 預金の種類別残高(末残)

種類	期別	国内	国際	合計
		金額(百万円)	金額(百万円)	金額(百万円)
預金合計	前連結会計年度	2,693,083	53,202	2,746,286
	当連結会計年度	2,738,253	36,049	2,774,302
うち流動性預金	前連結会計年度	1,901,557	—	1,901,557
	当連結会計年度	1,989,021	—	1,989,021
うち定期性預金	前連結会計年度	758,433	—	758,433
	当連結会計年度	724,217	—	724,217
うちその他	前連結会計年度	33,092	53,202	86,295
	当連結会計年度	25,014	36,049	61,063
譲渡性預金	前連結会計年度	79,889	—	79,889
	当連結会計年度	65,219	—	65,219
総合計	前連結会計年度	2,772,972	53,202	2,826,175
	当連結会計年度	2,803,472	36,049	2,839,521

(注) 1. 「国内」とは、国内店の円建取引及び国内(連結)子会社の取引であります。

2. 「国際」とは、国内店の外貨建取引であります。ただし、円建対非居住者取引は「国際」に含めておりません。

## (5) 国内・国際業務部門別貸出金残高の状況

## ① 業種別貸出状況(末残・構成比)

業種別	前連結会計年度		当連結会計年度	
	金額(百万円)	構成比(%)	金額(百万円)	構成比(%)
国内(除く特別国際金融取引勘定分)	1,793,470	100.00	1,941,891	100.00
製造業	146,628	8.18	156,404	8.05
農業、林業	5,630	0.31	5,232	0.27
漁業	18	0.00	15	0.00
鉱業、採石業、砂利採取業	277	0.02	373	0.02
建設業	53,209	2.97	56,600	2.92
電気・ガス・熱供給・水道業	78,579	4.38	81,561	4.20
情報通信業	5,050	0.28	5,405	0.28
運輸業、郵便業	19,765	1.10	22,262	1.15
卸売業、小売業	125,626	7.00	124,722	6.42
金融業、保険業	101,953	5.68	144,332	7.43
不動産業、物品賃貸業	219,082	12.22	253,825	13.07
各種サービス業	99,148	5.53	95,287	4.91
国・地方公共団体	341,924	19.07	383,913	19.77
その他	596,571	33.26	611,948	31.51
特別国際金融取引勘定分	—	—	—	—
政府等	—	—	—	—
金融機関	—	—	—	—
その他	—	—	—	—
合計	1,793,470	—	1,941,891	—

(注) 「国内」とは、当行(海外店を除く)及び国内(連結)子会社であります。

## ② 外国政府等向け債権残高(国別)

該当する債権はありません。

## (6) 国内・国際業務部門別有価証券の状況

## ○ 有価証券残高(末残)

種類	期別	国内	国際	合計
		金額(百万円)	金額(百万円)	金額(百万円)
国債	前連結会計年度	91,744	—	91,744
	当連結会計年度	104,656	—	104,656
地方債	前連結会計年度	181,907	—	181,907
	当連結会計年度	166,878	—	166,878
社債	前連結会計年度	128,782	—	128,782
	当連結会計年度	120,363	—	120,363
株式	前連結会計年度	29,215	—	29,215
	当連結会計年度	32,686	—	32,686
その他の証券	前連結会計年度	423,254	122,368	545,622
	当連結会計年度	371,191	98,047	469,239
合計	前連結会計年度	854,905	122,368	977,273
	当連結会計年度	795,777	98,047	893,825

(注) 1. 「国内」とは、国内店の円建取引及び国内(連結)子会社の取引であります。

2. 「国際」とは、国内店の外貨建取引であります。ただし、円建対非居住者取引は「国際」に含めております。

3. 「その他の証券」には、外国債券及び外国株式を含んでおります。

(単体情報)

(参考)

損益の状況(単体)

	前事業年度 (百万円) (A)	当事業年度 (百万円) (B)	増減(百万円) (B) - (A)
業務粗利益	24,294	17,595	△6,698
経費(除く臨時処理分)	19,623	19,383	△239
人件費	9,529	9,597	67
物件費	8,783	8,631	△152
税金	1,310	1,155	△154
実質業務純益	4,670	△1,788	△6,459
コア業務純益	10,473	9,481	△992
一般貸倒引当金繰入額	—	△785	△785
業務純益	4,670	△1,002	△5,673
うち債券関係損益	△5,802	△11,274	△5,472
うち金融派生商品損益(債券関係)	—	4	4
臨時損益	315	4,438	4,122
株式等関係損益	△123	5,258	5,382
不良債権処理額	25	940	914
個別貸倒引当金繰入額	—	797	797
偶発損失引当金繰入額	△23	47	70
信用保証協会責任共有制度負担金	48	94	46
貸倒引当金戻入益	230	—	△230
退職給付費用	△220	△231	△10
その他臨時損益	13	△111	△124
経常利益	4,984	3,419	△1,565
特別損益	△541	△329	211
うち固定資産処分損益	△442	△304	137
うち減損損失	98	24	△73
税引前当期純利益	4,443	3,089	△1,353
法人税、住民税及び事業税	684	109	△575
法人税等調整額	470	846	375
法人税等合計	1,154	955	△199
当期純利益	3,288	2,134	△1,154

- (注) 1. 業務粗利益＝資金運用収支＋役員取引等収支＋その他業務収支  
2. コア業務純益＝実質業務純益－債券関係損益－金融派生商品損益(債券関係)  
3. 業務純益＝業務粗利益－経費(除く臨時処理分)－一般貸倒引当金繰入額  
4. 債券関係損益＝国債等債券売却益＋国債等債券償還益－国債等債券売却損－国債等債券償還損－国債等債券償却  
5. 株式等関係損益＝株式等売却益－株式等売却損－株式等償却



(自己資本比率の状況)

(参考)

自己資本比率は、銀行法第14条の2の規定に基づき、銀行がその保有する資産等に照らし自己資本の充実の状況が適当であるかどうかを判断するための基準（2006年金融庁告示第19号）に定められた算式に基づき、連結ベースと単体ベースの双方について算出しております。

なお、当行は、国内基準を適用のうえ、信用リスク・アセットの算出においては標準的手法を採用しております。

連結自己資本比率（国内基準）

（単位：億円、％）

	2024年3月31日
1. 連結自己資本比率（2／3）	10.37
2. 連結における自己資本の額	1,475
3. リスク・アセットの額	14,222
4. 連結総所要自己資本額	568

単体自己資本比率（国内基準）

（単位：億円、％）

	2024年3月31日
1. 自己資本比率（2／3）	9.90
2. 単体における自己資本の額	1,394
3. リスク・アセットの額	14,078
4. 単体総所要自己資本額	563

#### (資産の査定)

#### (参考)

資産の査定は、「金融機能の再生のための緊急措置に関する法律」(1998年法律第132号)第6条に基づき、当行の貸借対照表の社債(当該社債を有する金融機関がその元本の償還及び利息の支払の全部又は一部について保証しているものであって、当該社債の発行が金融商品取引法(1948年法律第25号)第2条第3項に規定する有価証券の私募によるものに限る。)、貸出金、外国為替、その他資産中の未収利息及び仮払金、支払承諾見返の各勘定に計上されるもの並びに貸借対照表に注記することとされている有価証券の貸付けを行っている場合のその有価証券(使用貸借又は貸借契約によるものに限る。)について債務者の財政状態及び経営成績等を基礎として次のとおり区分するものであります。

#### 1 破産更生債権及びこれらに準ずる債権

破産更生債権及びこれらに準ずる債権とは、破産手続開始、更生手続開始、再生手続開始の申立て等の事由により経営破綻に陥っている債務者に対する債権及びこれらに準ずる債権をいう。

#### 2 危険債権

危険債権とは、債務者が経営破綻の状態には至っていないが、財政状態及び経営成績が悪化し、契約に従った債権の元本の回収及び利息の受取りができない可能性の高い債権をいう。

#### 3 要管理債権

要管理債権とは、三月以上延滞債権及び貸出条件緩和債権をいう。

#### 4 正常債権

正常債権とは、債務者の財政状態及び経営成績に特に問題がないものとして、上記1から3までに掲げる債権以外のものに区分される債権をいう。

#### 資産の査定額

債権の区分	2023年3月31日	2024年3月31日
	金額(億円)	金額(億円)
破産更生債権及びこれらに準ずる債権	26	37
危険債権	115	102
要管理債権	80	66
正常債権	18,148	19,638

#### (生産、受注及び販売の状況)

「生産、受注及び販売の状況」は、銀行業における業務の特殊性のため、該当する情報がないので記載しておりません。

(2) 経営者の視点による経営成績等の状況に関する分析・検討内容

経営者の視点による当行グループの経営成績等の状況に関する分析・検討内容は次のとおりであります。

なお、以下の記載における将来に関する事項は、当連結会計年度末現在において判断したものであります。

① 財政状態

ア. 主要勘定の状況

預金等（譲渡性預金含む）の期中平均残高については、個人預金および法人預金が増加したことから当連結会計年度中208億14百万円増加し、2兆8,141億80百万円となりました。

これは、物価の高止まり等を受けて、年度後半に個人消費が鈍化し個人預金が増加したこと、海外経済の減速等から企業の生産活動についても弱さが目立ち法人預金が増加した結果であります。

貸出金の期中平均残高については、法人向け貸出や国・地方公共団体向け貸出が増加したことなどから当連結会計年度中1,378億16百万円増加し、1兆8,642億33百万円となりました。

これは、不動産業等の資金需要が旺盛な企業に積極的に対応したこと、国・地方公共団体向け貸出に専らした結果であります。

有価証券の期中平均残高については、国債や地方債、外貨建外国証券が減少したことなどから、当連結会計年度中662億8百万円減少し、9,662億60百万円となりました。

これは、国内外の投資環境や市場動向に留意しながら、評価損益の改善に軸足を置き、リスク抑制的な運用を進めた結果であります。

主要勘定の期中平均残高	前連結会計年度 (百万円) (A)	当連結会計年度 (百万円) (B)	増減(百万円) (B)－(A)
預金等	2,793,365	2,814,180	20,814
うち預金	2,686,644	2,711,786	25,142
貸出金	1,726,417	1,864,233	137,816
有価証券	1,032,469	966,260	△66,208

なお、リスク管理債権残高については、当連結会計年度中14億68百万円減少し、210億31百万円となりました。また、総与信残高に占める比率については、当連結会計年度中0.16ポイント低下し、1.06%となり、引き続き良好な水準を維持しております。

これは、厳格な基準に基づいた自己査定を実施するとともに、お取引先の経営改善支援に積極的に取り組んだ結果であります。

リスク管理債権残高 (総与信残高に占める比率)	前連結会計年度末 (百万円、%) (A)	当連結会計年度末 (百万円、%) (B)	増減(百万円、%) (B)－(A)
リスク管理債権残高合計	22,499(1.22)	21,031(1.06)	△1,468(△0.16)
破産更生債権及びこれらに準ずる 債権額	2,947(0.16)	4,087(0.20)	1,140(0.04)
危険債権額	11,538(0.63)	10,260(0.51)	△1,278(△0.12)
三月以上延滞債権額	—(—)	4(0.00)	4(0.00)
貸出条件緩和債権額	8,013(0.43)	6,678(0.33)	△1,335(△0.10)

(注) 表中( )内は、総与信残高に占める比率であります。

## ② 経営成績

### ア. 連結業務粗利益

連結業務粗利益は、資金運用収支や役員取引等収支は増加したものの、その他業務収支が減少したことから、前連結会計年度比68億56百万円減少し、194億2百万円となりました。

資金運用収支は、前連結会計年度比2億92百万円増加し、280億68百万円となりました。これは、貸出金利息や有価証券利息配当金が増加したためであります。

役員取引等収支は、前連結会計年度比3億67百万円増加し、55億94百万円となりました。これは、法人関連手数料や預かり資産関連手数料などが増加したためであります。

その他業務収支は、前連結会計年度比75億17百万円減少し、△142億60百万円となりました。これは、債券関係損益が減少したことや外国為替売買損が増加したためであります。

### イ. 連結業務純益（一般貸倒引当金繰入前）

連結業務純益（一般貸倒引当金繰入前）は、営業経費が減少したものの、連結業務粗利益が減少したことなどから、前連結会計年度比65億60百万円減少し、△13億36百万円となりました。

### ウ. 経常利益

経常利益は、その他経常収支は増加したものの、連結業務純益（一般貸倒引当金繰入前）が減少したことなどから、前連結会計年度比17億74百万円減少し、37億62百万円となりました。

### エ. 親会社株主に帰属する当期純利益

親会社株主に帰属する当期純利益は、経常利益が減少したことなどから、前連結会計年度比13億55百万円減少し、20億80百万円となりました。

<主要な損益の状況の増減状況>

	前連結会計年度 (百万円) (A)	当連結会計年度 (百万円) (B)	増減(百万円) (B) - (A)
資金運用収支	27,775	28,068	292
資金運用収益	31,492	33,444	1,952
資金調達費用	3,718	5,376	1,657
役務取引等収支	5,226	5,594	367
役務取引等収益	7,678	8,092	414
役務取引等費用	2,451	2,498	46
その他業務収支	△6,743	△14,260	△7,517
その他業務収益	9,931	7,205	△2,725
その他業務費用	16,674	21,466	4,791
連結業務粗利益	26,259	19,402	△6,856
営業経費	20,785	20,555	△229
連結業務純益 (一般貸倒引当金繰入前)	5,223	△1,336	△6,560
実質(コア)連結業務純益	11,025	9,932	△1,093
一般貸倒引当金繰入額	—	△677	△677
連結業務純益	5,223	△659	△5,883
うち債券関係損益	△5,802	△11,274	△5,472
その他経常収支	65	4,931	4,866
その他経常収益	2,082	6,354	4,271
その他経常費用	2,016	1,422	△594
うち株式等償却	10	—	△10
経常利益	5,537	3,762	△1,774
特別損益	△541	△329	211
特別利益	1	—	△1
特別損失	542	329	△212
税金等調整前当期純利益	4,996	3,432	△1,563
法人税、住民税及び事業税	1,083	520	△563
法人税等調整額	472	830	357
法人税等合計	1,555	1,350	△205
当期純利益	3,440	2,082	△1,358
非支配株主に帰属する当期純利益	5	2	△3
親会社株主に帰属する当期純利益	3,435	2,080	△1,355

(注) 資金調達費用は金銭の信託運用見合費用(前連結会計年度0百万円、当連結会計年度15百万円)を控除して表示しております。

#### オ. 業績の達成状況

2023年10月27日に公表しました当連結会計年度の業績予想と実績について、経常利益は、資金運用収支や役員取引等収支が増加し、営業経費が減少したことなどから、業績予想比11億62百万円増加の37億62百万円となりました。親会社株主に帰属する当期純利益は、経常利益の増加などから、業績予想比6億80百万円増加の20億80百万円となりました。

	業績予想 (百万円) (A)	実績 (百万円) (B)	増減(百万円) (B) - (A)
経常利益	2,600	3,762	1,162
親会社株主に帰属する当期純利益	1,400	2,080	680

#### カ. セグメント業績

銀行業では、経常収益は前連結会計年度比40億67百万円増加し、486億46百万円となり、セグメント利益は同15億65百万円減少し、34億19百万円となりました。リース業では、経常収益は前連結会計年度比96百万円減少し、58億82百万円となり、セグメント利益は同15百万円減少し、2億29百万円となりました。信用保証業では、経常収益は前連結会計年度比76百万円減少し、8億77百万円となり、セグメント利益は同73百万円減少し、7億11百万円となりました。また、その他事業では、経常収益は前連結会計年度比42百万円増加し、16億66百万円となり、セグメント利益は同45百万円増加し、3億8百万円となりました。

今後においても、当行グループ一体となって「総合金融サービス力」を強化し、収益力の向上に取り組んでまいります。

#### ③ キャッシュ・フローの状況

当行グループの資金状況は、営業活動によるキャッシュ・フローについては、貸出金の増加などから、1,453億円の支出（前連結会計年度比3,239億円支出減）となりました。また、投資活動によるキャッシュ・フローについては、有価証券の売却・償還による収入が有価証券の取得による支出を上回ったことなどから、941億円の収入（前連結会計年度比187億円収入増）となりました。さらに、財務活動によるキャッシュ・フローについては、配当金の支払などにより11億円の支出（前連結会計年度比0億円支出減）となりました。

その結果、現金及び現金同等物は当連結会計年度中522億円減少し、当連結会計年度末残高は1,885億円となりました。

なお、当面の設備投資や株主還元等については自己資金で対応する予定であります。

#### ④ 重要な会計上の見積りおよび当該見積りに用いた仮定

当行グループの連結財務諸表は、わが国において一般に公正妥当と認められている会計基準に基づき作成しております。重要な会計方針については、「第5 経理の状況 1 連結財務諸表等 注記事項（連結財務諸表作成のための基本となる重要な事項）」に記載しております。連結財務諸表の作成にあたっては、会計上の見積りを行う必要があり、特に以下の事項は、経営者の見積りの判断が当行グループの財政状態および経営成績に重要な影響を及ぼすと考えております。

##### (貸倒引当金)

当行グループにおける貸出金、支払承諾見返等の債権の残高は多額であり、経営成績等に対する影響が大きいため、会計上の見積りにおいて重要なものと判断しております。

貸倒引当金は、将来の貸倒れによる予想損失額を、債務者区分、債権の保全状況及び過去の貸倒実績率等を基礎に算出し計上しております。また、債務者区分は、債務者の業績、財務内容及び返済状況等の実績、並びにこれらの将来見通し等に基づき判定しております。

貸倒引当金の算出に係る仮定は、債務者区分の判定における個別債務者の業績等の将来見通し、担保の処分可能見込額の算定に使用する担保掛目、破綻懸念先の予想損失額の算定における合理的に見積られたキャッシュ・フローであります。なお、債務者区分の判定において、債務者が経営改善計画等を作成している場合には、当該経営改善計画等の評価も考慮の上、業績等の将来見通しを仮定しております。

当行グループの貸倒引当金の具体的な算定方法等は「第5 経理の状況 1 連結財務諸表等 注記事項

(連結財務諸表作成のための基本となる重要な事項)」及び「第5 経理の状況 1 連結財務諸表等 注記事項 (重要な会計上の見積り)」に記載しております。

(固定資産の減損)

当行グループは、固定資産のうち営業利益の減少によるキャッシュ・フローの低下、地価の下落及び店舗統廃合の決定等の減損の兆候がある資産グループまたは資産について、当該資産グループまたは資産から得られる割引前将来キャッシュ・フローの総額が帳簿価額を下回る場合には、帳簿価額を回収可能価額まで減額し、当該減少額を減損損失として計上しており、会計上の見積りにおいて重要なものと判断しております。

固定資産の減損に係る仮定は、割引前将来キャッシュ・フローであります。

割引前将来キャッシュ・フローは、金利低下や人口動態による将来的な収益減少を加味し保守的に算出しておりますが、事業計画や市場環境の変化により、その見積り額の前提とした条件や仮定に変更が生じ減少した場合、減損処理が必要となる可能性があります。

(繰延税金資産)

当行グループは、繰延税金資産について、将来の利益計画に基づいた課税所得が十分に確保できること等に基づき、回収可能性があると判断した将来減算一時差異について繰延税金資産を計上しており、会計上の見積りにおいて重要なものと判断しております。

繰延税金資産の計上に係る仮定は、将来の利益計画に基づく課税所得、将来減算一時差異及び将来加算一時差異の解消時期と金額であります。

繰延税金資産の回収可能性は将来の課税所得の見積りに依存するため、その見積りの前提とした条件や仮定に変更が生じた場合、繰延税金資産が減額され税金費用が計上される可能性があります。

5 【経営上の重要な契約等】

該当事項はありません。

6 【研究開発活動】

該当事項はありません。

### 第3 【設備の状況】

#### 1 【設備投資等の概要】

当行及び連結子会社では、営業基盤の充実及び営業力の強化を目的とした設備投資を継続的に実施しており、当連結会計年度の設備投資は総額2,086百万円であります。

銀行業における設備投資は、営業店改築工事等であり、総額1,986百万円となりました。

リース業、信用保証業およびその他の事業において記載すべき重要なものではありません。

#### 2 【主要な設備の状況】

当連結会計年度末における主要な設備の状況は次のとおりであります。

銀行業

2024年3月31日現在

	店舗名 その他	所在地	設備の 内容	土地		建物	動産	リース 資産	合計	従業員数 (人)
				面積(m <sup>2</sup> )	帳簿価額(百万円)					
当行	本店 他72店	山形県	店舗	82,236.63 (25,312.05)	4,499	5,744	1,379	18	11,642	890
	東京支店	東京都	店舗	220.44	111	52	16	—	179	12
	本荘支店	秋田県	店舗	1,022.00 (1,022.00)	—	11	4	—	15	7
	仙台支店 他5店	宮城県	店舗	5,012.63	1,008	324	29	—	1,362	66
	郡山支店	福島県	店舗	1,211.00	105	10	4	—	120	8
	大宮支店	埼玉県	店舗	618.17	188	10	2	—	201	8
	宇都宮 支店	栃木県	店舗	—	—	0	3	—	3	7
	山形寮他 13カ所	山形県 山形市他	社宅、寮	12,682.58	971	475	26	—	1,474	—
	研修セン ター他	山形県 天童市	厚生施設	33,726.26	978	151	0	—	1,129	—
	事務セン ター	山形県 山形市	事務セン ター	3,180.14 (3,180.14)	—	244	8	—	252	48
計				139,909.85 (29,514.19)	7,862	7,025	1,476	18	16,382	1,046

リース業

2024年3月31日現在

	会社名	店舗名 その他	所在地	設備の 内容	土地		建物	動産	リース 資産	合計	従業員数 (人)
					面積(m <sup>2</sup> )	帳簿価額(百万円)					
連結 子会社	山銀リース 株	本社他 2営業 所	山形県 山形市 他	営業所	—	—	5	13	—	19	36



信用保証業

2024年3月31日現在

	会社名	店舗名 その他	所在地	設備の 内容	土地		建物	動産	リース 資産	合計	従業員数 (人)
					面積(m <sup>2</sup> )	帳簿価額(百万円)					
連結 子会社	山銀保証サ ービス(株)	本社	山形県 山形市	営業所	—	—	0	0	—	0	16

その他事業

2024年3月31日現在

	会社名	店舗名 その他	所在地	設備の 内容	土地		建物	動産	リース 資産	合計	従業員数 (人)
					面積(m <sup>2</sup> )	帳簿価額(百万円)					
連結 子会社	山銀システ ムサービス (株)	本社	山形県 山形市	営業所	—	—	0	—	—	0	34
	やまぎんカ ードサービ ス(株)	本社	山形県 山形市	営業所	—	—	0	0	—	1	29
	TRY パート ナーズ(株)	本社	山形県 山形市	営業所	—	—	—	—	—	—	13
	やまがた協 創パートナ ーズ(株)	本社	山形県 山形市	営業所	—	—	—	—	—	—	1
	やまぎんキ ャピタル(株)	本社	山形県 山形市	営業所	—	—	—	0	—	0	—
	木の実管財 (株)	本社	山形県 山形市	営業所	—	—	—	0	—	0	—
計					—	—	1	0	—	2	77

- (注) 1. 当行の主要な設備の大宗は、店舗、事務センターであるため、銀行業に一括計上しております。  
 2. 土地の面積欄の( )内は、借地の面積(うち書き)であり、その年間賃借料は建物も含め168百万円であります。  
 3. 当行の動産は、事務機器774百万円、その他702百万円であります。  
 4. 当行の店舗外現金自動設備126カ所は上記に含めて記載しております。  
 5. 上記の他、リース並びにレンタル契約による主な賃借設備は次のとおりであります。

	会社名	店舗名 その他	所在地	セグメント の名称	設備の 内容	従業員数 (人)	年間リース 又は レンタル料 (百万円)	摘要
当行	—	本店及び事 務センター 他	山形県 山形市 他	銀行業	電算機および ソフトウェア 他	—	84	リースまた はレンタル

3 【設備の新設、除却等の計画】

当連結会計年度末において計画中で重要な設備の新設、除却等は次のとおりであります。

(1) 新設、改修

会社名	店舗名 その他	所在地	区分	セグメント の名称	設備の内容	投資予定金額 (百万円)		資金調 達方法	着手年月	完了予 定年月
						総額	既支払額			
当行	新本店ビル	山形県 山形市	改築	銀行業	建物	未定	219	自己資金	2024年2月	2026年2月予 定
当行	山辺支店	山形県 山辺町	改築	銀行業	建物	197	—	自己資金	2024年5月	2024年12月予 定

(注) 上記設備計画の記載金額には、消費税及び地方消費税は含んでおりません。

(2) 売却

該当事項はありません。

## 第4 【提出会社の状況】

### 1 【株式等の状況】

#### (1) 【株式の総数等】

##### ① 【株式の総数】

種類	発行可能株式総数(株)
普通株式	59,670,000
計	59,670,000

##### ② 【発行済株式】

種類	事業年度末現在 発行数(株) (2024年3月31日)	提出日現在 発行数(株) (2024年6月21日)	上場金融商品取引所名又は 登録認可金融商品取引業協会名	内容
普通株式	32,500,000	32,500,000	東京証券取引所 プライム市場	単元株式数は100株で あります。
計	32,500,000	32,500,000	—	—

#### (2) 【新株予約権等の状況】

##### ① 【ストックオプション制度の内容】

該当事項はありません。

##### ② 【ライツプランの内容】

該当事項はありません。

##### ③ 【その他の新株予約権等の状況】

該当事項はありません。

#### (3) 【行使価額修正条項付新株予約権付社債券等の行使状況等】

該当事項はありません。

#### (4) 【発行済株式総数、資本金等の推移】

年月日	発行済株式 総数増減数 (千株)	発行済株式 総数残高 (千株)	資本金増減額 (百万円)	資本金残高 (百万円)	資本準備金 増減額 (百万円)	資本準備金 残高 (百万円)
2022年3月15日 (注)	△1,500	32,500	—	12,008	—	4,932

(注) 2022年3月15日に自己株式1,500千株を消却し、これに伴い発行済株式総数は32,500千株となっております。

## (5) 【所有者別状況】

2024年3月31日現在

区分	株式の状況(1単元の株式数100株)							単元未満株式の状況(株)	
	政府及び地方公共団体	金融機関	金融商品取引業者	その他の法人	外国法人等		個人その他		計
					個人以外	個人			
株主数(人)	2	40	27	1,062	84	5	6,158	7,378	—
所有株式数(単元)	66	101,691	6,118	86,840	22,375	21	106,515	323,626	137,400
所有株式数の割合(%)	0.02	31.43	1.89	26.83	6.91	0.01	32.91	100.00	—

(注) 自己株式372,662株は「個人その他」に3,726単元、「単元未満株式の状況」に62株含まれております。

## (6) 【大株主の状況】

2024年3月31日現在

氏名又は名称	住所	所有株式数(千株)	発行済株式(自己株式を除く。)の総数に対する所有株式数の割合(%)
日本マスタートラスト信託銀行株式会社(信託口)	東京都港区赤坂一丁目8番1号 赤坂インターシティAIR	2,656	8.26
山形銀行従業員持株会	山形県山形市七日町三丁目1番2号	1,394	4.34
明治安田生命保険相互会社(常任代理人 株式会社日本カストディ銀行)	東京都千代田区丸の内二丁目1番1号(東京都中央区晴海一丁目8番12号)	1,222	3.80
両羽協和株式会社	山形県山形市東原町三丁目9番2号	1,209	3.76
株式会社日本カストディ銀行(信託口)	東京都中央区晴海一丁目8番12号	1,177	3.66
住友生命保険相互会社(常任代理人 株式会社日本カストディ銀行)	東京都中央区八重洲二丁目2番1号(東京都中央区晴海一丁目8番12号)	708	2.20
住友不動産株式会社	東京都新宿区西新宿二丁目4番1号	605	1.88
日本生命保険相互会社(常任代理人 日本マスタートラスト信託銀行株式会社)	東京都千代田区丸の内一丁目6番6号 日本生命証券管理部内(東京都港区赤坂一丁目8番1号 赤坂インターシティAIR)	497	1.54
JP MORGAN CHASE BANK 385781(常任代理人 株式会社みずほ銀行決済営業部)	25 BANK STREET, CANARY WHARF, LONDON, E14 5JP, UNITED KINGDOM(東京都港区港南二丁目15番1号 品川インターシティA棟)	482	1.50
株式会社三菱UFJ銀行	東京都千代田区丸の内二丁目7番1号	414	1.28
計	—	10,367	32.27

(注) 当行は、自己株式372千株(発行済株式総数に対する所有株式数の割合は1.14%)を保有しておりますが、上記には記載しておりません。なお、自己株式には、「役員報酬BIP信託」導入において設定した日本マスタートラスト信託銀行株式会社(役員報酬BIP信託口)所有の当行株式134千株を含んでおりません。

## (7) 【議決権の状況】

## ① 【発行済株式】

2024年3月31日現在

区分	株式数(株)	議決権の数(個)	内容
無議決権株式	—	—	—
議決権制限株式(自己株式等)	—	—	—
議決権制限株式(その他)	—	—	—
完全議決権株式(自己株式等)	(自己保有株式) 普通株式 372,600	—	—
完全議決権株式(その他)	普通株式 31,990,000	319,900	—
単元未満株式	普通株式 137,400	—	1単元(100株)未満の株式
発行済株式総数	32,500,000	—	—
総株主の議決権	—	319,900	—

## ② 【自己株式等】

2024年3月31日現在

所有者の氏名 又は名称	所有者の住所	自己名義 所有株式数 (株)	他人名義 所有株式数 (株)	所有株式数 の合計 (株)	発行済株式総数 に対する所有 株式数の割合(%)
(自己保有株式) 株式会社山形銀行	山形市七日町 三丁目1番2号	372,600	—	372,600	1.14
計	—	372,600	—	372,600	1.14

(注) 役員報酬BIP信託が保有する当行株式は、上記自己保有株式には含まれておりません。

## (8) 【役員・従業員株式所有制度の内容】

## 1. 業績連動型株式報酬制度の概要

当行は、「役員報酬BIP信託」を導入しております。役員報酬BIP信託とは、米国の業績連動型株式報酬(Performance Share)制度及び譲渡制限付株式報酬(Restricted Stock)制度を参考にした役員インセンティブ・プランであり、業績目標の達成度及び役位に応じて取締役および執行役員(監査等委員である取締役、社外取締役を除く、以下、取締役等)に当行株式及び当行株式の換価処分金相当額の金銭が、取締役等の退任時に交付及び給付される株式報酬型の役員報酬です。なお、本制度の導入に関する議案を、2016年6月23日開催の第204期定時株主総会に付議し、承認決議を得ております。また、本制度の継続に伴う内容の一部改定に関する議案を2021年6月24日開催の改第792回取締役会に付議し、承認決議を得ております。さらに、本制度の一部改定に関する議案を2024年6月21日開催の第212期定時株主総会および同日開催の改第825回取締役会に付議し、承認決議を得ております。

当行は、取締役等のうち一定の要件を充足する者を受益者として、当行株式の取得資金を拠出することにより信託を設定します。当該信託は予め定める株式交付規程に基づき取締役等に交付すると見込まれる数の当行株式を、株式市場から取得します。

その後、当行は株式交付規程に従い、取締役等に対し各事業年度の業績達成度及び役位に応じてポイントを付与し、取締役等の退任時に累積ポイントの70%に相当する数の当行株式を当該信託を通じて交付し、残りの当行株式については当該信託内で換価処分した換価処分金相当額の金銭を当該信託から給付します。

これらに伴う会計処理については、「従業員等に信託を通じて自社の株式を交付する取引に関する実務上の取扱い」(実務対応報告第30号 2015年3月26日)を適用しております。

なお、当連結会計年度末に役員報酬BIP信託が所有する当行株式を、信託における帳簿価額(付随費用の金額を除く。)により連結貸借対照表の純資産の部に自己株式として計上しており、計上額は191百万円、株式数は134,940株であります。

また、上記役員報酬の当連結会計年度の負担見込額については、株式報酬引当金として計上しております。

## 信託契約の内容

- |          |  |
|----------|--|
| ①信託の種類   | 特定単独運用の金銭信託以外の金銭の信託（他益信託）  |
| ②信託の目的   | 取締役等の報酬と当行業績および株式価値との連動性を明確にし、取締役が株価上昇のメリットのみならず株価下落によるリスクも株主と共有することで、中長期的に継続した業績の向上と企業価値の増大への貢献意識を高めること |
| ③委託者     | 当行   |
| ④受託者     | 三菱UFJ信託銀行株式会社<br>（共同受託者 日本マスタートラスト信託銀行株式会社）  |
| ⑤受益者     | 取締役等のうち受益者要件を充足する者   |
| ⑥信託管理人   | 当行と利害関係のない第三者（公認会計士）   |
| ⑦信託契約日   | 2016年8月3日（2021年6月29日に信託契約変更）   |
| ⑧信託の期間   | 2016年8月3日～2026年8月31日   |
| ⑨制度開始日   | 2016年8月3日  |
| ⑩議決権     | 行使しないものといたします。   |
| ⑪取得株式の種類 | 当行普通株式   |
| ⑫信託金の上限額 | 5事業年度を対象として250百万円（信託報酬・信託費用を含む。）   |
| ⑬株式の取得時期 | 2016年8月4日～2016年8月31日<br>追加信託株式買付 2021年7月2日～2021年7月8日   |
| ⑭株式の取得方法 | 株式市場より取得   |
| ⑮帰属権利者   | 当行   |
| ⑯残余財産    | 帰属権利者である当行が受領できる残余財産は、信託金から株式取得資金を控除した信託費用準備金の範囲内といたします。   |

## 信託・株式関連事務の内容

- |         |  |
|---------|--|
| ①信託関連事務 | 三菱UFJ信託銀行株式会社がBIP信託の受託者となり信託関連事務を行っております。                |
| ②株式関連事務 | 三菱UFJモルガン・スタンレー証券株式会社が事務委託契約書に基づき受益者への当行株式の交付事務を行っております。 |

## 2. 取締役に取得させる予定の株式総数

134,940株

## 3. 当該業績連動型株式報酬制度による受益権その他の権利を受けることができる者の範囲

取締役および執行役員のいずれの地位からも退任（死亡により退任する場合も含まれます。）した者のうち受益者要件を充足する者（2024年6月21日改定）

## 4. 当該業績連動型株式報酬制度におけるポイント算定方法等

「第4 提出会社の状況」中、4「コーポレート・ガバナンスの状況等」の（4）「役員の報酬等」に記載しております。

## 2 【自己株式の取得等の状況】

【株式の種類等】 会社法第155条第7号による普通株式の取得

### (1) 【株主総会決議による取得の状況】

該当事項はありません。

(2) 【取締役会決議による取得の状況】

該当事項はありません。

(3) 【株主総会決議又は取締役会決議に基づかないものの内容】

区分	株式数(株)	価額の総額(円)
当事業年度における取得自己株式	925	1,028,796
当期間における取得自己株式	22	24,640

(注) 当期間における取得自己株式には、2024年6月1日から有価証券報告書提出日までの単元未満株式の買取りによる株式数は含めておりません。

(4) 【取得自己株式の処理状況及び保有状況】

区分	当事業年度		当期間	
	株式数(株)	処分価額の総額(円)	株式数(株)	処分価額の総額(円)
引き受ける者の募集を行った取得自己株式	—	—	—	—
消却の処分を行った取得自己株式	—	—	—	—
合併、株式交換、株式交付、会社分割に係る移転を行った取得自己株式	—	—	—	—
その他 (単元未満株式の買増請求による売渡)	—	—	—	—
保有自己株式数	372,662	—	372,684	—

(注) 1 当期間における保有自己株式数には、2024年6月1日から有価証券報告書提出日までの単元未満株式の買取り及び売渡による株式数は含まれておりません。

2 「保有自己株式数」には、役員報酬BIP信託が所有する株式数を含めておりません。

### 3 【配当政策】

当行は、銀行業としての公共的性格と経営の健全性維持等の観点から、内部留保の充実に努めるとともに、安定的な配当を継続していくことを基本方針としております。

当行の剰余金の配当は、中間配当及び期末配当の年2回を基本的な方針としております。配当の決定機関は、中間配当は取締役会、期末配当は取締役会または株主総会であります。

なお、当行は、会社法第454条第5項に規定する中間配当をすることができる旨を定款に定めております。

当事業年度の剰余金の配当につきましては、株主の皆さまの日頃のご支援にお応えするため、中間配当として1株につき17.5円を実施し、期末配当として1株につき17.5円を実施することといたしました。

また、銀行法第18条の定めにより剰余金の配当に制限を受けております。剰余金の配当をする場合には、会社法第445条第4項（資本金の額及び準備金の額）の規定にかかわらず、当該剰余金の配当により減少する剰余金の額に5分の1を乗じて得た額を資本準備金又は利益準備金として計上しております。

内部留保資金につきましては、企業価値の持続的な向上と企業体質のさらなる強化をめざすべく、有効に活用してまいります。

(注) 基準日が当事業年度に属する剰余金の配当は、以下のとおりであります。

決議年月日	配当金の総額(百万円)	1株当たり配当額(円)
2023年11月10日 取締役会決議	562	17.5
2024年5月14日 取締役会決議	562	17.5

#### 4 【コーポレート・ガバナンスの状況等】

##### (1) 【コーポレート・ガバナンスの概要】

###### ① コーポレート・ガバナンスに関する基本的な考え方

当行グループ（当行および連結子会社）は、「地域とともに成長発展し、すべてのお客さまにご満足をいただき、行員に安定と機会を与える」との経営理念のもと、「地域の皆さま」、「お客さま」、「株主の皆さま」、「従業員」などのステークホルダーを重視した経営を行うとともに、銀行の社会的責任と公共的使命を常に意識した健全な経営の実践に日々取り組んでおります。そうした経営の確立および深化に向けては、取締役会の経営監督機能、および監査等委員会の監査・監督機能の強化、積極的な情報開示、経営の透明性の確保等、コーポレート・ガバナンスの高い水準での確立と維持が必要であると認識しております。

###### ② 企業統治の体制の概要及び当該体制を採用する理由

###### ア．企業統治の体制の概要

###### (ア) 取締役会

取締役会は原則として毎月開催され、経営の基本方針、法令および定款で定められた事項やその他の重要事項について、協議・決定するとともに、業務執行状況を監督しております。

取締役は、有価証券報告書提出日現在10名であり、うち4名は監査等委員である取締役であります。

監査等委員でない取締役6名のうち2名、および監査等委員である取締役4名のうち3名は社外取締役であります。

なお、5名の社外取締役は独立役員に指定されており、経営から独立した中立的な立場から、適切な助言を行っております。

###### (イ) 監査等委員会

監査等委員会は原則として毎月開催され、法令、定款、監査等委員会規程に従い、取締役会とともに、監督機能を担い、かつ、取締役の職務執行を監査しております。

監査等委員である取締役は、有価証券報告書提出日現在4名であり、うち3名は社外取締役であります。

###### (ウ) 常務会

頭取、役付取締役および常務執行役員で構成される常務会は原則として毎週開催し、取締役会より委任を受けた事項やその他経営全般に係る事項について協議・決定するとともに、業務執行に関する主要な報告を求めております。

なお、常務会には常勤の監査等委員が出席し、適切に提言・助言等を行っております。

###### (エ) ガバナンス委員会

指名委員会等設置会社における指名委員会および報酬委員会の機能を併せ持つガバナンス委員会を設置し、役員選任・報酬の客観性、透明性の確保に取り組んでおります。

同委員会は、取締役会からの諮問を受けて審議を実施する任意の諮問委員会であり、独立社外役員が過半数を占めるとともに、委員長を独立社外役員としております。

機関ごとの構成員は次のとおりであります。

役職名	氏名	取締役会	監査等委員会	常務会	ガバナンス委員会
取締役会長 (代表取締役)	長谷川 吉 茂	○		○	○
取締役頭取 (代表取締役)	佐 藤 英 司	◎		◎	○
専務取締役 (代表取締役)	三 浦 新一郎	○		○	○
取締役 常務執行役員	藤 山 豊	○		○	
取締役(社外)	井 上 弓 子	○			○
取締役(社外)	原 田 啓太郎	○			○
取締役常勤 監査等委員	垂 石 卓 朗	○	◎	△	
取締役(社外) 監査等委員	五 味 康 昌	○	○		◎
取締役(社外) 監査等委員	押 野 正 徳	○	○		○
取締役(社外) 監査等委員	岡 本 明 子	○	○		○
常務執行役員	長谷川 泉			○	
常務執行役員	駒 込 勉			○	
常務執行役員	菅 友 和			○	
常務執行役員	笹 浩 行			○	
常務執行役員	五百川 満			○	

(注) 上記表中の「◎」は議長または委員長を、「○」は構成員を、「△」は議決権のない参加者を表しております。



なお、当行のコーポレート・ガバナンス体制は次のとおりであります。

## コーポレート・ガバナンス体制

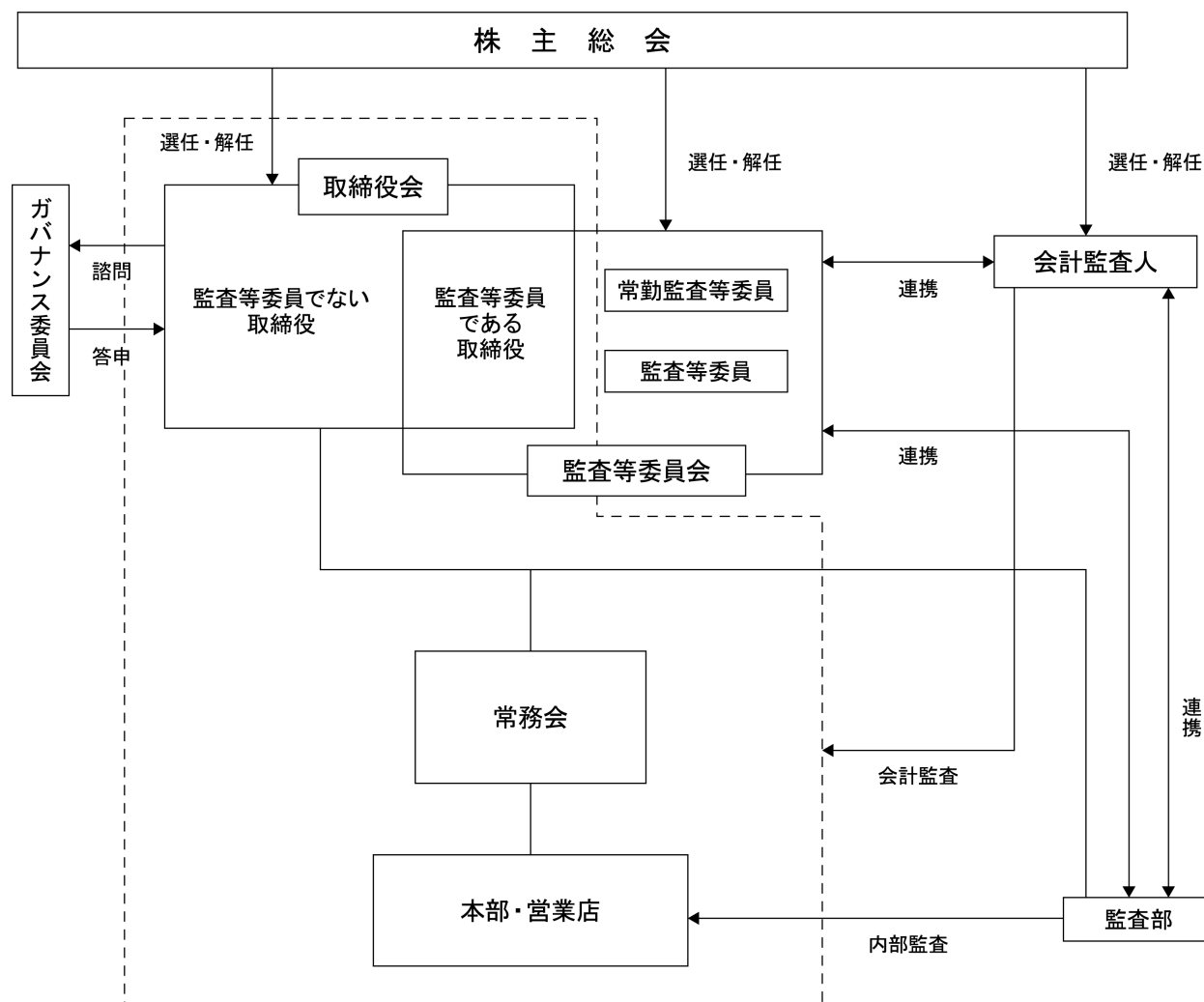

### イ. 当該体制を採用する理由

当行の機関設計は、2016年6月23日開催の第204期定時株主総会決議により、同日付をもって監査等委員会設置会社へ移行しております。

複数の社外取締役を含む監査等委員である取締役に取締役会における議決権を付与することで、監査・監督機能を強化するとともに、コーポレート・ガバナンス体制をより一層充実させ、更なる企業価値向上を図るため、本体制を採用いたしました。

また、取締役会における監督と執行の役割の適正化、および意思決定の迅速化を図るため、2024年6月より執行役員制度を導入しております。

### ③ 企業統治に関するその他の事項

#### ア. 内部統制システムの整備の状況

内部統制につきましては、以下のとおり、取締役会にて「内部統制システムに関する基本方針」を決議しております。

当行および当行の子会社（以下、当企業集団という）は、内部統制システムが当企業集団としての社会的責任と公共的使命を果たすために必要不可欠なものであるとの認識のもとに、経営の最重要課題として位置付け、体制の構築・運用および継続的な見直しに取り組んでおります。

○当企業集団の取締役および使用人の職務の執行が法令および定款に適合することを確保するための体制

- ・取締役および取締役会はコンプライアンスがあらゆる企業活動の前提であることを認識し実践します。
  - ・行動規準を当企業集団のコンプライアンスの基本に位置付け、コンプライアンス関連規程、業務に関連する各種法令等をコンプライアンス・プログラムや各種研修等において職員に周知し、コンプライアンスが企業文化として定着するよう徹底します。
  - ・コンプライアンス統括部がコンプライアンス関連事項を統括し、当行の各部室店および子会社に配置されたコンプライアンス責任者・担当者を通してコンプライアンス関連の各種施策を実施します。
  - ・コンプライアンスに関する各種施策は取締役会において意思決定するとともに、運用状況について、コンプライアンス・リスク管理に関する協議機関であるリスク管理会議等において定期的に協議を実施し、検証します。
  - ・反社会的勢力に対しては、断固として対決し、介入を阻止します。また、反社会的勢力との関係を遮断するため、営業店・子会社および本部の連携を中心に警察を始めとした外部専門機関とも連携し、組織として対応する態勢を確立します。
- 当企業集団の取締役の職務の執行に係る情報の保存および管理に関する体制
- ・取締役の職務の執行に係る取締役会議事録を始めとする各種議事録や各種稟議書類等は、保存、管理、処分方法等を定めた各種規程に基づき、適切かつ厳正に取り扱います。
  - ・情報セキュリティに関する規程に基づき、各種情報や書類等の漏えい、滅失、紛失等を防止します。
- 当企業集団の損失の危険の管理（リスク管理）に関する規程その他の体制
- ・取締役は、当企業集団の業務の健全性および適切性確保のため、経営計画や業務の規模・特性等を踏まえ、統合的リスク管理および各種リスクの管理機能の実効性確保に向けた態勢を確立します。
  - ・リスク管理に関する重要事項は、取締役会において意思決定するとともに、その運用状況について、リスク管理会議やALM会議等において定期的に協議を実施し、検証します。
  - ・リスク統括部を統合的リスク管理部署として、リスク管理の基本規程である統合的リスク管理規程に定める基本原則や責任体制に基づき各種リスクの統合的管理に取り組みます。
  - ・危機管理規程および関連マニュアルを周知・徹底するとともに、災害や各種障害、事件、事故等の緊急事態の発生に備え、定期的に緊急時の対応訓練を実施します。
- 当企業集団の取締役の職務の執行が効率的に行われることを確保するための体制
- ・取締役は取締役会規程のほか、組織規程等に定める職務分掌や職務権限等に基づき、指揮命令、使用人との役割分担を実施し、その職務執行の効率性を確保します。
  - ・取締役会は経営計画を定め、業績目標を明確化するとともに、その達成・進捗状況について定期的に確認します。
  - ・業務の合理化・効率化を進め、効率的な取締役の職務執行態勢を確立します。
- 当企業集団における業務の適正を確保するための体制
- ・取締役が子会社の業務の適正について監督するとともに、人事交流、情報交換を密にし、当企業集団の連携態勢を確立します。
  - ・関連会社管理規程等に基づき、コンプライアンス・リスク管理に関する事項や取引条件等の経営上重要な事項について協議するとともに、子会社のコンプライアンス・リスク管理態勢の整備・機能強化を指導します。また、定期的に子会社から業務執行状況や財務状況等の報告を受け、当企業集団の業務の適正を確保します。
  - ・会計に関する各種法令や基準等を遵守し、当企業集団の財務報告の適正性を確保するための内部管理態勢を確立します。
- 内部監査部門による内部統制システムの監査の体制
- ・監査部は内部統制システムの有効性および機能発揮状況等について、当行および子会社に対し定期的に監査を実施し、改善を要請するとともに、その結果を取締役会および監査等委員会に報告します。
- 監査等委員会の職務を補助すべき使用人に関する事項および当該使用人の取締役（監査等委員である取締役を除く）からの独立性に関する事項並びに当該使用人に対する指示の実効性の確保に関する事項
- ・監査等委員会の職務を補助すべき使用人（補助使用人）について、取締役会は監査等委員会と協議のうえ、その人数、地位等の具体的な内容について決定します。
  - ・補助使用人は監査等委員会の指揮命令に従い、取締役（監査等委員である取締役を除く）から独立してそ

の職務を遂行します。

- ・補助使用人は、その職務を遂行するために必要な調査、会議出席、情報収集等を行うことができます。
- ・補助使用人の異動・評価等の人事に関する事項については、監査等委員会と事前に協議を行い、同意を得たうえで決定します。

○当企業集団の取締役（監査等委員である取締役を除く）・その他使用人等またはこれらの者から報告を受けた者が当行の監査等委員会に報告するための体制

- ・当行は、当企業集団の役職員が法令等の違反行為等、当企業集団に著しい損害を及ぼすおそれのある事実やその他重要事項について、当行の監査等委員会に報告する態勢を確立します。
- ・取締役（監査等委員である取締役を除く）および使用人は法令等に定める事項のほか、必要に応じ内部統制システムの構築・運用状況等について、監査等委員会に報告します。
- ・監査等委員会は、監査部と緊密な連携を保ち監査を実施するとともに、いつでも取締役（監査等委員である取締役を除く）および使用人に対して、報告を求めることができます。

○前号の報告をした者が当該報告をしたことを理由として不利な取扱いを受けないことを確保するための体制

- ・当行は、監査等委員会へ報告を行った当企業集団の役職員に対し、当該報告をしたことを理由として不利な取扱いを行うことを禁止し、その旨を当企業集団の役職員に周知徹底します。

○監査等委員会の職務の執行について生ずる費用または債務の処理に係る方針に関する事項

- ・監査等委員会が、その職務の執行について生ずる費用の前払いまたは償還等の請求をしたときは、速やかに当該費用または債務を処理します。

○その他、監査等委員会の監査が実効的に行われることを確保するための体制

- ・監査等委員会は、監査等委員による重要な会議等への出席、稟議書類等業務執行に係る重要な書類を閲覧することで、業務の執行状況等について監査するとともに、定期的に代表取締役等と意見交換を行います。
- ・監査等委員会は、会計監査人と定期的に意見および情報交換を行うとともに、職務の執行に際して必要な場合には、弁護士等の外部専門家を活用します。

#### イ. リスク管理体制の整備状況

リスク管理の基本方針などの重要事項につきましては、取締役会が半期毎に見直しを行うほか、関連規程の改廃は、取締役会で協議・決定しております。

また、コンプライアンスを含めたリスク管理のモニタリングの徹底を図るため、リスク管理会議およびALM会議を常務会として定期的に開催しております。

加えて、リスク統括部を設置し、リスク管理の基本規程である「統合的リスク管理規程」に定める基本原則や責任体制に基づき、コンプライアンスを含めた各種リスクの統合的管理に取り組んでおります。

さらに、監査部を内部監査部署とし、被監査部門に対しての独立性を確保したうえで、関連会社を含む全部室店を対象に業務運営・管理およびリスク管理の適切性・有効性を監査しております。



#### (イ) 取締役の任期

監査等委員でない取締役の任期は選任後1年以内に終了する事業年度のうち最終のものに関する定時株主総会の終結の時までとし、監査等委員である取締役の任期は選任後2年以内に終了する事業年度のうち最終のものに関する定時株主総会の終結の時までとする旨を定款で定めております。

また、任期の満了前に退任した監査等委員である取締役の補欠として選任された監査等委員である取締役の任期は、退任した監査等委員である取締役の任期の満了までとする旨を定款で定めております。

#### キ. 取締役会で決議できる株主総会決議事項

当行は、法令に別段の定めがある場合を除き、取締役会の決議によって会社法第459条第1項各号に掲げる事項を定めることができる旨を定款で定めております。これは、機動的な剰余金の配当等を可能にすることを目的とするものであります。

なお、当行の期末配当の基準日は毎年3月31日、中間配当の基準日は毎年9月30日とする旨を定款で定めております。これは、株主への安定的な利益還元を目的とするものであります。

#### ク. 株主総会の特別決議要件

当行は、会社法第309条第2項に定める株主総会の特別決議要件について、議決権を行使することができる株主の議決権の3分の1以上を有する株主が出席し、その議決権の3分の2以上をもって行う旨定款に定めております。

これは、株主総会における特別決議の定足数を緩和することにより、株主総会の円滑な運営を行うことを目的とするものであります。

#### ④ 取締役会、ガバナンス委員会の活動状況

##### ア. 出席状況

当事業年度において、当行は取締役会を11回、ガバナンス委員会を4回開催しており、個々の出席状況は次のとおりであります。

氏名	取締役会	ガバナンス委員会
長谷川 吉 茂	100% (11回/11回)	100% (4回/4回)
三 浦 新一郎	100% (11回/11回)	100% (4回/4回)
佐 藤 英 司	100% (11回/11回)	100% (4回/4回)
小 屋 寛	100% (11回/11回)	—
藤 山 豊	100% (11回/11回)	—
長谷川 泉	100% (11回/11回)	—
駒 込 勉	100% (11回/11回)	—
菅 友 和	100% (11回/11回)	—
小 松 俊 幸	100% (11回/11回)	—
五百川 満	100% (11回/11回)	—
笹 浩 行	100% (11回/11回)	—
井 上 弓 子	100% (11回/11回)	75% (3回/4回)
原 田 啓太郎	91% (10回/11回)	75% (3回/4回)
垂 石 卓 朗	100% (11回/11回)	—
五 味 康 昌	100% (11回/11回)	100% (4回/4回)
尾 原 儀 助	100% (11回/11回)	100% (4回/4回)
松 田 純 一	36% (4回/11回)	0% (0回/4回)
押 野 正 徳	100% (11回/11回)	100% (4回/4回)

## イ 当事業年度における主な審議内容

### (ア) 取締役会

#### 《取締役会の実効性向上》

取締役会評価を実施し、取締役会の実効性について議論を行いました。取締役会資料の充実や説明時間の短縮などの対応により、取締役会の運営改善が図られていることを確認したほか、取締役会の機能強化や議論活性化に向けた改善点を認識いたしました。更なる実効性向上のため、対応を進めてまいります。

#### 《コーポレート・ガバナンス》

取締役会における監督と執行の役割の適正化、および意思決定の迅速化を図ることを目的として、当行の状況に合った執行役員制度について検討しました。

#### 《経営方針の決定および執行状況の監督》

第20次長期経営計画および当該事業年度の経営計画の進捗について確認・監督したほか、第21次長期経営計画の策定や企業価値向上に向けた取り組みについて議論を行いました。

#### 《サステナビリティへの取り組み》

サステナビリティ方針における5つのマテリアリティに対する取り組みの進捗状況を確認するとともに、サステナビリティ経営の強化に向け、重点的に取り組む内容およびKPIの策定について議論を行いました。

#### 《有価証券ポートフォリオの再構築》

有価証券ポートフォリオの改善に向け、金利の見通しや損益状況を見定めつつ、様々なシミュレーションを実施のうえ、当事業年度および第21次長期経営計画期間における効果的な改善策等について重点的に議論を行いました。

### (イ) ガバナンス委員会

#### 《役員選任の客観性・透明性》

2024年6月以降の取締役会体制について、取締役候補者の略歴、選定理由等を参照しながら審議を行いました。

#### 《役員報酬の客観性・透明性》

取締役に対する基本報酬、賞与および業績連動型株式報酬の支給案について、経済情勢や当行の決算状況等を踏まえ、各報酬の水準や配分額の妥当性について審議を行いました。

#### 《コーポレート・ガバナンス》

執行役員制度の導入にあたり、取締役会の課題や目指す姿、制度設計等について審議を行いました。

※ 監査等委員会の活動状況につきましては「(3) 監査の状況 ①監査等委員会監査の状況」に記載しております。

## (2) 【役員の状況】

## ① 役員一覧

男性8名 女性2名 (役員のうち女性の比率20.0%)

役職名	氏名	生年月日	略歴		任期	所有株式数 (株)
取締役会長 (代表取締役)	長谷川 吉 茂	1949年9月30日生	1973年4月 1985年6月 1993年4月 2005年6月 2023年6月	住友銀行(現三井住友銀行)入行 山形銀行常務取締役 専務取締役 取締役頭取 取締役会長(現職)	2024年6 月から1 年	324,050
取締役頭取 (代表取締役)	佐 藤 英 司	1964年6月5日生	1987年4月 2009年6月 2012年4月 2014年6月 2017年6月  2020年6月 2022年6月 2023年6月	山形銀行入行 酒田支店法人営業部長 営業企画部副部長 営業支援部長 取締役米沢支店長兼米沢北支店長 委嘱 常務取締役 専務取締役 取締役頭取(現職)	2024年6 月から1 年	2,700
専務取締役 (代表取締役)	三 浦 新一郎	1971年12月27日生	1994年4月 2005年6月 2014年6月 2020年6月 2022年6月	三菱銀行(現三菱UFJ銀行)入行 山形銀行常務取締役 専務取締役 専務取締役経営統括本部長委嘱 専務取締役(現職)	2024年6 月から1 年	130,165
取締役常務執行役員	藤 山 豊	1965年11月14日生	1988年4月 2010年7月 2012年7月 2015年9月 2017年6月 2019年6月 2021年6月 2024年6月	山形銀行入行 狩川支店長 融資部副部長 寿町支店長 融資部長 取締役融資部長委嘱 常務取締役 取締役常務執行役員(現職)	2024年6 月から1 年	4,600
取締役	井 上 弓 子	1947年7月27日生	1996年2月 2001年2月 2003年7月 2009年8月  2011年2月 2012年6月 2015年6月 2017年4月  2022年2月	高島電機株式会社入社(取締役) 同社常務取締役 同社代表取締役社長 みやぎ・やまがた女性交流機構会 長 高島電機株式会社代表取締役会長 山形商工会議所副会頭 山形銀行取締役(現職) 国立大学法人山形大学経営協議会 委員 高島電機株式会社代表取締役会長 兼社長(現職)	2024年6 月から1 年	3,500

役職名	氏名	生年月日	略歴		任期	所有株式数 (株)
取締役	原 田 啓太郎	1953年2月2日生	1977年4月 1987年6月 1999年12月 2005年6月 2006年6月 2011年7月 2012年6月 2014年10月 2017年4月 2019年10月 2019年12月 2020年6月	ハッピーマシン製造株式会社(現株式会社ハッピージャパン)入社 東北精機工業株式会社(現株式会社ハッピージャパン)代表取締役社長 ハッピー工業株式会社(現株式会社ハッピージャパン)代表取締役社長 株式会社ヤマコー社外監査役(現職) 両羽協和株式会社社外取締役(現職) ハッピー協和株式会社代表取締役社長(現職) 山形放送株式会社社外監査役(現職) 株式会社ハッピージャパン代表取締役社長 株式会社ハッピープロダクツ代表取締役社長 株式会社ハッピージャパン代表取締役会長(現職) 株式会社ハッピープロダクツ代表取締役会長(現職) 山形銀行取締役(現職)	2024年6月から1年	1,200
取締役常勤 監査等委員	垂 石 卓 朗	1965年3月30日生	1987年4月 2011年4月 2012年7月 2016年4月 2020年6月	山形銀行入行 久野本支店長 総合企画部副部長 金融市場部長 取締役常勤監査等委員(現職)	2024年6月から2年	5,500
取締役 監査等委員	五 味 康 昌	1943年2月8日生	1966年4月 1993年6月 2003年5月 2004年6月 2009年5月 2009年6月 2010年6月 2013年2月 2015年6月 2016年6月 2019年4月	三菱銀行(現三菱UFJ銀行)入行 同行取締役米州本部米州企画部長(特命担当:バンクオブカリフォルニア会長兼頭取) 同行副頭取法人営業部門長委嘱 三菱証券株式会社(現三菱UFJ証券ホールディングス株式会社)取締役会長 三菱UFJ証券ホールディングス株式会社相談役 山形銀行監査役 讀賣テレビ放送株式会社社外取締役 三菱UFJ証券ホールディングス株式会社特別顧問 株式会社オービック社外取締役(現職) 山形銀行取締役監査等委員(現職) 三菱UFJ証券ホールディングス株式会社名誉顧問(現職)	2024年6月から2年	2,100



役職名	氏名	生年月日	略歴		任期	所有株式数 (株)
取締役 監査等委員	押野正徳	1958年5月17日生	1988年9月 2004年6月 2011年7月 2012年6月 2012年6月 2017年7月 2017年11月 2020年6月	公認会計士登録 新日本監査法人(現EY新日本有限責任監査法人)代表委員 新日本有限責任監査法人(現EY新日本有限責任監査法人)山形事務所所長 日本公認会計士協会東北会山形県会会長 日本公認会計士協会東北会副会長 押野正徳公認会計士事務所所長(現職) ミクロン精密株式会社社外取締役(現職) 山形銀行取締役監査等委員(現職)	2024年6月から2年	—
取締役 監査等委員	岡本明子	1980年10月28日生	2008年12月 2013年8月 2015年8月 2015年11月 2017年11月 2018年3月 2018年6月 2021年1月 2024年6月	東京弁護士会登録 松田綜合法律事務所入所 一般社団法人と信管理協会管理士・同協会資格試験委員 プライスウォーターハウスクーパーズ株式会社(現PwCアドバイザリー合同会社)出向(～2016年8月) 千葉商科大学特別講師 東京弁護士会食品安全関係法研究部会員(現職) 株式会社グローバルダイニング取締役監査等委員(現職) 社会保険労務士登録 松田綜合法律事務所パートナー弁護士(現職) 山形銀行取締役監査等委員(現職)	2024年6月から2年	—
計						473,815

- (注) 1 取締役井上弓子、原田啓太郎、五味康昌、押野正徳および岡本明子の各氏は、会社法第2条第15号に定める社外取締役であります。なお、岡本明子の戸籍上の氏名は、大島明子であります。
- 2 当行は、取締役会における監督と執行の役割の適正化、および意思決定の迅速化を図るため、2024年6月21日より執行役員制度を導入しております。

2024年6月21日現在の執行役員は次のとおりであります。

役職名	氏名
常務執行役員	長谷川 泉
常務執行役員	駒 込 勉
常務執行役員本店営業部長	菅 友 和
常務執行役員	笹 浩 行
常務執行役員	五百川 満
執行役員融資部長	小 松 俊 幸
執行役員監査部長	四 釜 晴 好
執行役員酒田支店長	畔 上 治
執行役員経営企画部長	石 沢 卓 司
執行役員営業企画部長	有 海 利 至
執行役員人事総務部長	後 藤 隆 之
執行役員米沢支店長	菊 地 智

## ② 社外役員の状況

当行の社外取締役は有価証券報告書提出日現在5名であり、五味康昌氏、押野正徳氏および岡本明子氏の3名が監査等委員であります。

井上弓子氏は、企業経営者としての豊富な経験、優れた見識を有していることに加え、山形商工会議所副会頭等の経済団体幹部などの経験を有し、幅広い視点から経営の重要事項の決定および業務執行の監督等に十分な役割を果たしていただくことが期待できることから、社外取締役として選任しております。また、同氏は「みやぎ・やまがた女性交流機構会長」の経験を有し、コーポレートガバナンスコードにて求められている「女性の活躍促進を含む社内の多様性の確保」を推進するうえで最適の人材であります。なお、同氏が代表取締役を務める高島電機株式会社と当行の間には貸出金等の取引がありますが、いずれも通常の銀行取引の範囲内であり、特別の利害関係はありません。

原田啓太郎氏は、グローバルなものづくり企業の経営者として専門知識ならびに高度な技術に精通するとともに、国際的な幅広い見識に加えて、他企業において社外取締役・監査役としての経験も豊富に有していることから、銀行以外の立場から客観的に経営に対して助言を行っていただくことができるものと考え、社外取締役として選任しております。なお、同氏が代表取締役を務める株式会社ハッピージャパンおよび株式会社ハッピープロダクツと当行の間には貸出金等の取引がありますが、いずれも通常の銀行取引の範囲内であり、特別の利害関係はありません。

五味康昌氏は、海外勤務経験も含め、金融・証券業務に精通するなど、銀行経営を統治する十分な見識を有していることから、社外取締役として選任しております。同氏と当行の間に特別の利害関係はありません。なお、同氏は、三菱UFJ証券ホールディングス株式会社の名誉顧問を兼務しており、同社の子会社である三菱UFJモルガン・スタンレー証券株式会社は、当行と金融商品仲介業務に関する提携を行っております。

押野正徳氏は、公認会計士の資格を有しており、企業会計に精通し、高い見識や専門知識、金融機関の監査等豊富な経験と社会的信用を有しており、銀行以外の独立した立場にて業務執行取締役等の職務状況および経営全般への監査・監督を適切に遂行していただけるものと考え、社外取締役として選任しております。なお、同氏が社外取締役を務めるミクロン精密株式会社と当行の間には貸出金等の取引がありますが、いずれも通常の銀行取引の範囲内であり、特別の利害関係はありません。

岡本明子氏は、弁護士の資格を有しており、企業法務や人事労務に精通し、高い見識と専門知識を有していることから、銀行以外の立場から客観的に経営に対して助言を行なうことができるものと考え、社外取締役として選任しております。なお、同氏と当行の間に特別の利害関係はありません。

また、資本的関係としては、井上弓子氏、原田啓太郎氏および五味康昌氏が当行の株式を所有しており、その保有株式数は「4(2) 役員の状況」の所有株式数の欄に記載のとおりであります。

5名の社外取締役は、当行が定める「当行の独立性判断基準」を満たしており、その他、一般株主との間で利益相反を生じるおそれのある特別な関係もないと判断し、独立役員に指定しております。

なお、当行が定める「当行の独立性判断基準」は、次のとおりであります。

### 「当行の独立性判断基準」

当行において、社外取締役候補者が独立性を有すると判断するためには、現在および過去3年間において、以下の要件の全てに該当しないことが必要であります。

#### (1) 主要な取引先(※1)

ア. 当行を主要な取引先とする者、もしくはその者が法人等(法人その他の団体をいう。以下同じ)である場合は、その業務執行者。

イ. 当行の主要な取引先、もしくはその者が法人等である場合は、その業務執行者。

#### (2) 専門家

当行から役員報酬以外に、過去3年平均で、年間1,000万円を超える金銭その他の財産を得ているコンサルタント、会計専門家または法律専門家。

#### (3) 寄付

当行から過去3年平均で、年間1,000万円を超える寄付等を受ける者もしくはその業務執行者。

#### (4) 主要株主

当行の発行済み株式の10%以上を保有している主要株主、もしくはその者が法人等である場合は、その業務執行者。

(5) 上記(1)～(4)に該当する先の近親者。(※2)(ただし、重要でない者(※3)を除く)

(6) 当行またはその子会社の取締役、監査役、使用人およびそれらの近親者。(※2)(ただし、重要でない者(※3)を除く)

※1. 「主要な取引先」の定義

- ・当行を主要な取引先とする者：当該者の連結売上高に占める当行宛売上高の割合が2%を超える場合。
- ・当行の主要な取引先：当行の連結総資産の1%を超える貸付を当行が行っている場合。

※2. 「近親者」の定義

配偶者および2親等以内の親族。

※3. 「重要」であるものの定義

各会社の役員・部長クラスの者。

③ 社外取締役又は社外監査等委員による監督又は監査と内部監査、監査等委員会監査および会計監査との相互連携ならびに内部統制部門との関係

社外取締役は、取締役会に出席し、内部監査、監査等委員会監査および会計監査の状況並びに内部統制部門からの統制状況に関する報告を受け、経営監督を行う役割を担っております。

社外監査等委員は、監査等委員会において、常勤監査等委員から日常監査の実施状況、内部監査および会計監査の状況ならびに内部統制部門からの統制状況に関する報告を受け、適切な提言・助言を行っております。また、営業店・関連会社の往査などを定期的実施しております。

(3) 【監査の状況】

① 監査等委員会監査の状況

監査等委員会は有価証券報告書提出日現在4名であり、取締役常勤監査等委員1名、社外取締役監査等委員3名により構成されております。監査等委員会を毎月原則1回開催し、主に以下について審議しております。

区分	主な議案
決議	監査方針、監査の重点項目、監査計画および役割分担、監査等委員会監査報告、監査等委員である取締役の選任議案に対する同意、監査等委員でない取締役の選任等に関する意見、監査等委員でない取締役の報酬等に関する意見、常勤監査等委員の選定、監査等委員会に関する規程等の改定（監査等委員会監査等基準等）、会計監査人の再任、会計監査人の報酬等の同意等
報告	常勤監査等委員の活動状況（出席した常務会等の重要会議における協議内容、会計監査人との面談内容、営業店・本部・外部委託先等への往査結果等）、会計監査人および内部監査部門の監査計画等、会計監査人の監査実施状況、本部各部の業務執行状況、会計監査人の中間評価等
協議	監査等委員である取締役の報酬等

取締役常勤監査等委員は、監査等委員会において定めた監査方針、監査の重点項目（コンプライアンス管理態勢の整備・遵守状況、顧客保護管理態勢の整備・運用状況、経営計画への対応状況等）、監査計画等に基づき、常務会等を始めとする重要会議への出席、重要な決裁書類の閲覧、営業店や子会社への往査、本部各部への往査やヒアリング等を通して、また、内部監査部門より定期的に監査結果等の報告を受ける等、内部監査部門と連携し実効性のある監査を実施しております。さらに、会計監査人からも定期的に報告を受け、意見交換・情報交換を行うなど連携しながら的確で効率的な監査を実施しております。社外取締役監査等委員は取締役常勤監査等委員からの報告による情報共有および監査等委員会における本部各部からの業務執行状況報告、会計監査人からの監査実施状況報告等により実効性を確保し監査を行っております。なお、監査上の主要な検討事項については、会計監査人と協議を行うとともに、その監査の実施状況について報告を受け、必要に応じて説明を求めました。

また、当行は取締役（監査等委員である取締役を除く）から独立して監査等委員会の職務を補助する使用人を配置し、監査等委員会の職務の遂行をサポートする体制を整備しております。

取締役常勤監査等委員は営業店長、本部部長を歴任する等、経営全般への監査等を行ううえでの十分な知識、経験を有しております。また、社外取締役監査等委員の3名についても、経営全般への監査等を適切に実施する十分な見識を有しております。その内容については「4(2)役員の状況」に記載のとおりであります。

当事業年度（2023年4月～2024年3月）において監査等委員会は14回開催しており、個々の監査等委員の出席状況は次のとおりであります。

氏名	開催回数	出席回数
垂石 卓朗（常勤）	14回	14回
笹 浩行（常勤）	10回	10回
五味 康昌（非常勤）（社外取締役監査等委員）	14回	14回
尾原 儀助（非常勤）（社外取締役監査等委員）	14回	14回
松田 純一（非常勤）（社外取締役監査等委員）	14回	6回
押野 正徳（非常勤）（社外取締役監査等委員）	14回	14回

（注）笹浩行の監査等委員会の出席状況は、同氏が監査等委員に就任した2023年6月23日以降に開催された監査等委員会を対象としております。

② 内部監査の状況

内部監査につきましては、監査部（有価証券報告書提出日現在16名）を内部監査部署とし、被監査部門に対する独立性・客観性を確保したうえで、取締役会において承認された内部監査方針および実施計画に基づき監査を実施しております。子会社を含む全部室店を対象にリスクベースの考えに基づいた計画的な監査を実施しているほか、テーマ別監査、モニタリング監査、財務報告の適正性を検証するための監査等も実施しております。

担当役員の取締役頭取、取締役常勤監査等委員へは、原則毎月1回、前月に実施した監査結果概要、被監査部門の課題や改善状況等について定例報告を実施しており、必要に応じて随時報告や協議を行うなど、内部統制シス

テムの向上に努めております。

また、内部監査の実効性を確保すべく、取締役会並びに監査等委員会に対しても定期的な報告を行っております。当事業年度（2023年4月～2024年3月）における内部監査部門との主な相互連携の状況は次のとおりであります。

連携内容	時 期	概 要
取締役会への報告	2023年 6 月	2023年 3 月から 5 月までの内部監査実施状況について
	2023年10月	2023年度上半期内部監査結果について
	2023年12月	2023年 9 月から11月までの内部監査実施状況について
	2024年 2 月	2023年11月から2024年 1 月までの内部監査実施状況について
	2024年 3 月	第 4 次内部監査中期計画に関する件（決議事項） 2024年度内部監査方針および実施計画に関する件（決議事項）
監査等委員会への報告	2023年 5 月	内部監査等高度化にかかる外部コンサルタントの活用結果について
	2023年 7 月	2023年度内部監査方針および実施計画について
	2023年11月	内部監査結果について
	2024年 2 月	2024年度内部監査方針および実施計画について

### ③ 会計監査の状況

#### ア. 会計監査人の名称

会計監査人にEY新日本有限責任監査法人を選定しております。

#### イ. 継続監査期間

1976年 4 月以降

#### ウ. 業務を執行した公認会計士

指定有限責任社員 業務執行社員 公認会計士 佐藤 森夫

指定有限責任社員 業務執行社員 公認会計士 大村 真敏

#### エ. 監査業務に係る補助者の構成

会計監査業務の補助者の構成は、公認会計士13名、その他12名であります。

#### オ. 会計監査人の選定方針と理由

監査等委員会は、監査等委員会が定めた「会計監査人の解任・不再任の決定の方針」や、会計監査人の監査の方法と結果、関係する部門による会計監査人の評価などに基づき、毎年度選解任・再任適否を判断し、審議を行なっております。

当事業年度は、上記に基づき審議した結果、EY新日本有限責任監査法人を会計監査人に再任することが適当と判断し、監査等委員会において再任を決議しております。

#### カ. 監査等委員会による会計監査人の評価

監査等委員会は、監査等委員会が定める「会計監査人の評価基準」および「会計監査人の解任・不再任の決定の方針」等に則り、会計監査人の業務状況、体制、監査品質、直近の監査実施内容等を評価しております。

④ 監査報酬の内容等

ア. 監査公認会計士等に対する報酬

区分	前連結会計年度		当連結会計年度	
	監査証明業務に基づく報酬(百万円)	非監査業務に基づく報酬(百万円)	監査証明業務に基づく報酬(百万円)	非監査業務に基づく報酬(百万円)
提出会社	56	—	57	—
連結子会社	—	—	—	—
計	56	—	57	—

イ. 監査公認会計士等と同一のネットワーク (Ernst&Young) に対する報酬 (ア. を除く)

区分	前連結会計年度		当連結会計年度	
	監査証明業務に基づく報酬(百万円)	非監査業務に基づく報酬(百万円)	監査証明業務に基づく報酬(百万円)	非監査業務に基づく報酬(百万円)
提出会社	—	6	—	—
連結子会社	—	—	—	—
計	—	6	—	—

(注) 前連結会計年度において、当行が監査公認会計士等と同一のネットワーク (Ernst&Young) に対して支払っている非監査業務の内容は、サイバーセキュリティ管理態勢の外部検証業務、およびDX投資促進税制に係る業務であります。

ウ. その他重要な報酬の内容

前連結会計年度、当連結会計年度とも該当事項はありません。

エ. 監査報酬の決定方針

該当事項はありません。

オ. 監査等委員会が会計監査人の報酬に同意した理由

監査等委員会は、会計監査人の監査計画の内容、会計監査の業務状況および報酬見積りの算出根拠等を確認し、報酬の妥当性について分析・検討した結果いずれも相応であり、監査の実効性、品質確保は維持できると考え、会計監査人の報酬について会社法第399条第3項の同意を行なっております。

(4) 【役員の報酬等】

① 役員の報酬等の額又はその算定方法の決定に関する方針

当行は、役員が中長期的に継続した業績の向上と企業価値の増大への貢献意識を高め、経営を行うためのインセンティブとなる報酬体系としております。

役員報酬等につきましては、2016年6月23日開催の第204期定時株主総会で以下のとおり決議しております。なお、当該決議当時の取締役（監査等委員を除く）の員数は12名、取締役（監査等委員）の員数は6名であります。また、役員BIP信託制度の継続に伴う内容の一部改定につきまして、2021年6月24日開催の改第792回取締役会にて決議しております。当該決議当時の取締役（監査等委員を除く）の員数は13名、取締役（監査等委員）の員数は5名であります。さらに、業績評価指標への非財務指標の追加、および当行株式等の交付等の時期を取締役および執行役員のいずれの地位からも退任した時へ改定する本制度の一部改定につきまして、2024年6月21日開催の第212期定時株主総会および同日開催の改第825回取締役会にて決議しております。当該決議当時の取締役（監査等委員を除く）の員数は6名、取締役（監査等委員）の員数は4名であります。

ア. 取締役（監査等委員を除く）の報酬体系は固定報酬、業績連動報酬（賞与）、株式報酬とし、以下のとおりとする（ただし、使用人兼務取締役の使用人分の給与は含まない）。

（ア）固定報酬額（確定報酬額）に業績連動報酬（賞与）を加えた額を、年額220百万円以内（うち、社外取締役は年額10百万円以内）とすること。

（イ）株式報酬額は、「役員報酬BIP信託」として、当行株式を5事業年度間で250百万円以内の範囲で割り当てること。

イ. 取締役（監査等委員）の報酬体系は固定報酬とし、年額50百万円以内とする。

② 役員区分ごとの報酬等の総額、報酬等の種類別の総額及び対象となる役員の員数

当事業年度（自2023年4月1日 至2024年3月31日）

役員区分	員数	報酬等の総額 (百万円)	報酬等の種類別			
			固定報酬	業績連動報酬	株式報酬	左記のうち非 金銭報酬等
取締役 (監査等委員および社外取締役 を除く)	11	213	161	18	33	33
取締役監査等委員 (社外取締役を除く)	2	28	28	—	—	—
社外取締役 (監査等委員を除く)	2	7	7	—	—	—
社外取締役 (監査等委員)	4	15	15	—	—	—
計	19	264	213	18	33	33

(注) 1. 取締役(監査等委員および社外取締役を除く)に対する非金銭報酬等の総額の内訳は、株式報酬33百万円です。

2. 金額は、単位未満を切り捨てて表示しております。

③ 提出会社の役員ごとの報酬等の総額等

報酬等の総額が1億円以上である者が存在しないため、記載しておりません。

④ 使用人兼務役員の使用人給与のうち、重要なもの

使用人兼務役員は3名、給与等は25百万円（内賞与額5百万円）であります。

⑤ 業績連動報酬（役員賞与）に係る指標、選択した理由および業績連動報酬額の決定方法

当行は、業績連動報酬を取締役に対する短期インセンティブと位置付けており、業績指標として一事業年度の成果を表す当期純利益を指標として採用しております。取締役（監査等委員を除く）の固定報酬に業績連動報酬を加えた金額が年額220百万円以内となること、および前事業年度の業績連動報酬額を勘案し、指標の達成度をみながら都度決定しております。なお、2024年度は指標の達成度に応じて変動幅0.6～1.6で報酬額を決定します。

⑥ 2024年3月期における業績連動報酬に係る指標の目標および実績

指標（単体）	目標（A）（注）	実績（B）	目標比（B－A）	前年比
当期純利益	32億円	21億円	△10億円	△11億円

（注） 2024年3月期の個別業績予想として、2023年3月期決算短信にて公表しております。

2024年度における業績連動報酬に係る指標等は以下のとおりです。

指標（単体）	目標（A）
当期純利益	2,521百万円

業績達成度	倍率
160%以上	1.6
140%以上 160%未満	1.4
120%以上 140%未満	1.2
100%以上 120%未満	1.0
80%以上 100%未満	0.8
80%未満	0.6

（支給方式） 業績達成度＝実績÷目標

業績連動型報酬支給額＝標準報酬額×倍率

⑦ 役員の報酬等の額またはその算定方法の決定に関する方針の決定権限を有する者の名称、その権限の内容および裁量の範囲等

取締役の報酬に（役員賞与含む）につきましては、株主総会の決議により、取締役（監査等委員を除く）全員および取締役（監査等委員）全員のそれぞれの報酬総額の最高限度額を決定しております。

各取締役（監査等委員を除く）の固定報酬額は、内規（役員報酬に関する準則）に基づき取締役会の決議により決定しております。

各取締役（監査等委員を除く）の業績連動報酬額は、内規（役員賞与に関する準則）に基づき取締役会の決議により決定しております。

各取締役（監査等委員を除く）の株式報酬額は、内規（株式交付規程）に基づき取締役会の決議により決定しております。

各取締役（監査等委員）の固定報酬額は、内規（役員報酬に関する準則）に基づき監査等委員会の協議により決定しております。

なお、各取締役の報酬等の額の決定にあたっては、事前にガバナンス委員会に諮問し、承認を得ております。

⑧ 役員の報酬等の額またはその算定方法の決定に関する方針の決定に関与する委員会等の手続の概要

当行は、取締役の報酬等に関し、客観性、透明性を確保することを目的に、取締役会の諮問機関として、独立社外役員が過半数を占めるガバナンス委員会を設置しております。

取締役会は、取締役の報酬等に関する事項について、ガバナンス委員会の提言・助言等を受けております。



⑨ 最近事業年度の役員報酬等の額の決定における、委員会および取締役会の活動内容

内容	日時	審議・決議内容
ガバナンス委員会	2023年5月12日	取締役の報酬体系等について審議。
取締役会	2023年6月23日	取締役の報酬等を決定。

⑩ 当行が採用する株式報酬制度の内容

当行は、2016年6月23日開催の第204期定時株主総会決議に基づき、役員報酬BIP信託制度を導入し、2021年6月24日開催の改第792回取締役会、2024年6月21日開催の第212期定時株主総会および同日開催の改第825回取締役会で内容の一部改定を決議しております。当該制度は、取締役および執行役員（監査等委員である取締役、社外取締役を除く、以下、取締役等）の報酬と当行業績および株式価値との連動性を明確にし、取締役等が株価上昇のメリットのみならず株価下落によるリスクも株主の皆さまと共有することで、中長期的に継続した業績の向上と企業価値の増大への貢献意識を高めることを目的とするものであります。

株式報酬制度の詳細は、「1. 株式等の状況（8）役員・従業員株式所有制度の内容」をご参照ください。また、当該制度におけるポイント算定方法等につきましては、以下に記載のとおりとなっております。

ア. 付与ポイントの算定式

役位ポイント×業績連動係数

イ. 役位ポイント

各取締役に付与する1人当たりの年間役位ポイント数を下表のとおりとし、年間役位ポイント総数の上限を140,000ポイントとします。

役位	役位ポイント（1人当たり）
取締役会長	12,300
取締役頭取	12,300
専務取締役	9,600
常務取締役	7,500
取締役	5,400

（注） 役位ポイントは各制度対象者の評価対象事業年度末日の役位に基づくものとします。

ウ. 業績連動係数

業績連動係数を下表のとおりとし、実績目標の達成度に応じて変動させます。

業績達成度	業績連動係数
140%以上	1.4
120%以上 140%未満	1.2
100%以上 120%未満	1.0
80%以上 100%未満	0.8
80%未満	0.6

エ. 業績連動係数の算出方法

以下の方法により、業績連動係数を算出します。

業績達成度（%）＝（単体コア業務純益の達成度×50%）＋（単体当期純利益の達成度×50%）

各利益の達成度の算出方法は以下のとおりです。

単体コア業務純益の達成度＝（評価対象事業年度の単体コア業務純益の実績値）÷

（評価対象事業年度期初に経営計画で定める単体コア業務純益の目標値）×100

単体当期純利益の達成度＝（評価対象事業年度の単体当期純利益の実績値）÷

（評価対象事業年度期初に経営計画で定める単体当期純利益の目標値）×100

（注） 「単体コア業務純益」「単体当期純利益」の数値につきましては、「第2 事業の状況」中、4

「経営者による財政状態、経営成績及びキャッシュ・フローの状況の分析」の「単体情報」に記載しております。また、「評価対象事業年度期初に経営計画で定める単体コア業務純益の目標値」につきましては、当事業年度は4,301百万円、「評価対象事業年度期初に経営計画で定める単体当期純利益の目標値」につきましては、当事業年度は3,010百万円となっております。

- オ. 1ポイント当たり付与株式数  
1ポイント当たり0.2株を付与します。

カ. 交付株式数の算定式

(ア) 「交付株式数(注)」 = 「役位ポイント」 × 「業績連動係数」 × 「0.2株」 (1ポイント当たり交付株式数)

(注) 「交付株式数」に0.7を乗じた数(当行の単元株式数に満たない部分は切り捨てるものとします)の会社株式を当該制度対象者に交付し、残りの会社株式を株式市場において売却のうえ、その売却代金を当該制度対象者に給付するものとします。

(イ) 交付株式数の上限は年間28,000株とします。

- キ. 2024年度は中長期的に継続した業績の向上と企業価値の増大への貢献意識を更に高めるため、以下の内容に改定します。

(ア) 役位ポイント

各取締役が付与する1人当たりの年間役位ポイント数を下表のとおりとし、年間役位ポイント総数の上限を140,000ポイントとします。

役位	役位ポイント(1人当たり)
代表取締役会長	16,300
代表取締役頭取	16,300
代表取締役専務	12,700
取締役常務執行役員	9,900

(注) 役位ポイントは各制度対象者の評価対象事業年度末日の役位に基づくものとします。

執行役員に付与する1人当たりの年間役位ポイント数は下表のとおりです。

役位	役位ポイント(1人当たり)
常務執行役員	9,800
執行役員	7,100

(イ) 業績連動係数の算出方法

業績達成度(%) = (財務指標の目標達成度 × 0.9) + (非財務指標の目標達成度 × 0.1)

- ・ 小数点第1位を四捨五入する。
- ・ 財務指標については、連結ROEとする。
- ・ 非財務指標の達成度については、以下の①～⑥のサステナビリティ経営に係る各KPIの達成度を平均して算出するものとする。

- ① 取引先との経営課題に関する対話率
- ② コンサルティング支援件数
- ③ サステナブルファイナンス実行額
- ④ 自治体との協働件数
- ⑤ エンゲージメントスコア
- ⑥ 政策投資株式の純資産比保有割合

各指標の達成度の算出方法は以下のとおりです。

各指標の目標達成度(%) = (評価対象事業年度の実績値) ÷ (評価対象事業年度期初に経営計画で定める目標値) × 100

(注) 連結ROEにつきましては、当事業年度は1.50%、2024年度の目標値は2.22%となっております。

⑪ 取締役の個人別の報酬等の内容が決定方針に沿うものであると取締役会が判断した理由

取締役の個人別の報酬等の内容の決定にあたっては、ガバナンス委員会が原案について決定方針との整合性を含め総合的に検討を行っており、取締役会としてもその答申内容を尊重し、決定方針に沿うものであると判断しております。

(5) 【株式の保有状況】

① 投資株式の区分の基準及び考え方

当行は、保有目的が純投資目的である投資株式と純投資目的以外の目的である投資株式の区分について、専ら株式の価値の変動または株式にかかる配当によって利益を得ることを目的とする株式を純投資目的の株式に区分し、政策保有目的の株式については純投資目的以外の目的で保有する株式に区分しております。

② 保有目的が純投資目的以外の目的である投資株式

ア. 保有方針及び保有の合理性を検証する方法並びに個別銘柄の保有の適否に関する取締役会等における検証の内容

(ア) 保有方針

当行は、政策保有株式については、取引先の成長性、将来性等の観点や、相互の安定的な取引関係の維持、現時点あるいは将来の採算性・収益性等を踏まえ、取引先および当行の企業価値の維持・向上に資すると判断される場合等において、限定的に保有しております。

この政策保有株式については、原則として削減し、残高の圧縮を図る方針としております。具体的には、取締役会は定期的に、保有目的が適切か、保有に伴う便益が資本コストに見合っているか等を精査し、保有の妥当性が認められない場合には、市場への影響やその他考慮すべき事項にも配慮しつつ売却することを検討しております。

(イ) 保有の合理性を検証する方法

上場株式にかかる保有の合理性については、採算性指標（資本コスト）の基準値を設定し、個社毎に検証を実施しております。

また、業務関連性（投資先との業務提携等の有無）、地域性（地域経済への貢献度合い）、取引拡大余地（銀行取引の将来的な取引拡大による採算改善見通し）等を加味し、保有の適否を総合的に判断しております。

(ウ) 個別銘柄の保有の適否に関する取締役会等における検証の内容

個別の政策保有株式について、定量的・定性的な観点から上記方針に合致するかを精査し、以下の取締役会においてその内容を確認いたしました。

2023年6月取締役会	2023年3月末基準
2023年12月取締役会	2023年9月末基準

検証の結果、経済合理性については大半の銘柄が基準を上回っており、基準を下回る銘柄についても、業務関連性、地域経済との関連性、取引関係強化等の観点から総合的に精査し、一部の銘柄を除き保有の合理性が認められました。なお、保有の合理性が乏しいと判断された銘柄については、取引先との対話を行ったうえで売却を進めております。

また、当行は、当行株式を政策保有株式として保有している取引先から当行株式売却の申し出があった場合、当該取引先との取引縮減やその他取引制限の示唆等により当行株式の売却を妨げる行為を行いません。

(エ) 縮減目標の設定

コーポレートガバナンス・コードの趣旨を踏まえ、政策保有株式の縮減を更に進める観点から、第21次長期経営計画において政策保有株式の縮減目標を設定しております。2026年度末までに政策保有株式の時価が連結純資産対比で12%未満、2028年度末までに同10%未満になるよう目指します。

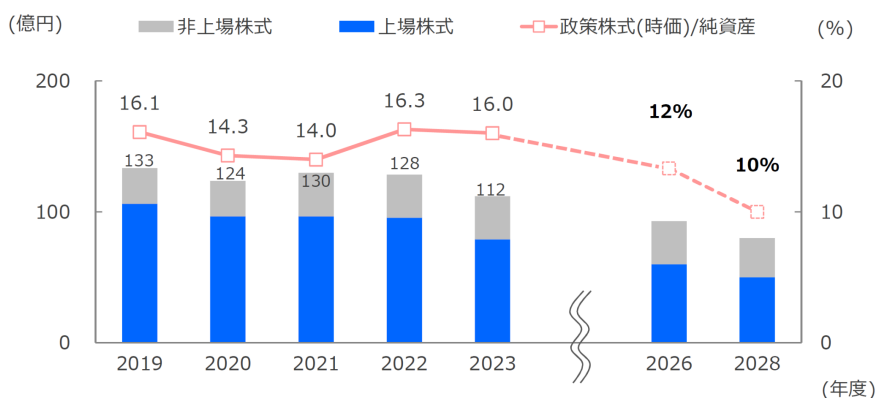

イ. 銘柄数及び貸借対照表計上額

	銘柄数 (銘柄)	貸借対照表計上額の 合計額(百万円)
上場株式	39	19,757
非上場株式	74	3,287

(当事業年度において株式数が増加した銘柄)

	銘柄数 (銘柄)	株式数の増加に係る取 得価額の合計額(百万円)	株式数の増加の理由
上場株式	—	—	—
非上場株式	—	—	—

(注)株式の分割、株式移転、株式交換、合併等により変動した銘柄を除いております。

(当事業年度において株式数が減少した銘柄)

	銘柄数 (銘柄)	株式数の減少に係る売却 価額の合計額(百万円)
上場株式	7	3,686
非上場株式	2	15

(注) 1 保有目的を純投資目的以外の目的から純投資目的に変更した銘柄については、銘柄数のみ記載しております。

2 非上場株式のうち、会社清算により減少した銘柄については、銘柄数のみ記載しております。

ウ. 特定投資株式及びみなし保有株式の銘柄ごとの株式数、貸借対照表計上額等に関する情報

特定投資株式

銘柄	当事業年度	前事業年度	保有目的、業務提携等の概要、定量的な 保有効果及び株式数が増加した理由	当行の株 式の保有 の有無
	株式数(株) 貸借対照表計上額 (百万円)	株式数(株) 貸借対照表計上額 (百万円)		
花王株式会社	1,083,913	1,243,913	同社グループは山形県酒田市に生産拠点を有しており、地域の経済発展・雇用創出に貢献しております。同社グループとの関係の維持・向上が当行の中長期的な企業価値向上に資するとともに、採算性の指標が基準を満たしており、合理性が認められるため保有しております。	有
	6,111	6,427		
イオン株式会社	345,102	345,102	同社グループは、山形県内に複数の小売店舗を有しており、地域の経済発展・雇用創出に貢献しております。同社グループとの関係の維持・向上が当行の中長期的な企業価値向上に資するとともに、採算性の指標が基準を満たしており、合理性が認められるため保有しております。	有
	1,240	885		
日本電子株式会社	196,000	196,000	同社グループは山形県天童市に生産拠点を有しており、地域の経済発展・雇用創出に貢献しております。同社グループとの関係の維持・向上が当行の中長期的な企業価値向上に資するとともに、採算性の指標が基準を満たしており、合理性が認められるため保有しております。	有
	1,226	832		
住友不動産株式会社	204,000	204,000	同社グループは当行が営業基盤とする地域にてマンション開発等の不動産事業を営んでおり、地域の経済発展に貢献しております。同社グループとの関係の維持・向上が当行の中長期的な企業価値向上に資するなど、総合的な判断により合理性が認められるため保有しております。	有
	1,182	608		

銘柄	当事業年度	前事業年度	保有目的、業務提携等の概要、定量的な保有効果及び株式数が増加した理由	当行の株式の保有の有無
	株式数(株)	株式数(株)		
	貸借対照表計上額 (百万円)	貸借対照表計上額 (百万円)		
株式会社三菱UFJ フィナンシャル・グループ	586,899	1,564,899	同社グループと共同で「東北6次産業化サポートファンド」を組成するなど、金融関連業務における連携関係の維持・向上が当行の中長期的な企業価値向上に資するとともに、採算性の指標が基準を満たしており、合理性が認められるため保有しております。	有
	913	1,326		
株式会社三井住友 フィナンシャルグループ	91,800	183,600	同社グループと企業のDX支援に係る業務連携を行うなど、金融関連業務における連携関係の維持・向上が当行の中長期的な企業価値向上に資するとともに、採算性の指標が基準を満たしており、合理性が認められるため保有しております。	有
	817	972		
東京海上ホールディングス株式会社	167,475	362,175	同社グループとSDGs経営支援サービスで連携するなど、金融関連業務における連携関係の維持・向上が当行の中長期的な企業価値向上に資するとともに、採算性の指標が基準を満たしており、合理性が認められるため保有しております。	有
	787	922		
東日本旅客鉄道株式会社 (注) 2	245,700	81,900	同社グループは、主に東日本を営業範囲として鉄道事業を営んでおり、地域の生活・産業にとって重要な役割を担っております。地域経済への貢献度合いなどの地域性、銀行取引の将来的な取引拡大による採算改善見通しなどの取引拡大余地を加味し、総合的な判断により合理性が認められるため保有しております。	無
	717	600		
株式会社大和証券グループ本社	455,260	455,260	同社グループとの証券業務取引や投融資に係る情報提供などの協力関係が当行の中長期的な企業価値向上に資することなどから、総合的な判断により合理性が認められるため保有しております。	有
	524	282		
日東ベスト株式会社	600,000	600,000	同社グループは山形県寒河江市に本社を有しており、地域の経済発展・雇用創出に貢献しております。同社グループとの関係の維持・向上が当行の中長期的な企業価値向上に資するとともに、採算性の指標が基準を満たしており、合理性が認められるため保有しております。	有
	500	444		
株式会社ヤマザワ	340,920	340,920	同社グループは、山形県山形市に本社を有しており、地域の経済発展・雇用創出に貢献しております。同社グループとの関係の維持・向上が当行の中長期的な企業価値向上に資するとともに、採算性の指標が基準を満たしており、合理性が認められるため保有しております。	有
	426	442		

銘柄	当事業年度	前事業年度	保有目的、業務提携等の概要、定量的な保有効果及び株式数が増加した理由	当行の株式の保有の有無
	株式数(株)	株式数(株)		
	貸借対照表計上額 (百万円)	貸借対照表計上額 (百万円)		
ミクロン精密株式会社	285,000	285,000	同社グループは山形県山形市に本社を有しており、地域の経済発展・雇用創出に貢献しております。地域経済への貢献度合いなどの地域性、銀行取引の将来的な取引拡大による採算改善見通しなどの取引拡大余地を加味し、総合的な判断により合理性が認められるため保有しております。	有
	399	371		
株式会社東邦銀行	1,089,000	1,089,000	東北地方の同業種として、観光振興事業への支援に関する業務協定を締結するなど、情報交換や各種提携による業務関連性が深く、関係の維持・向上が当行の中長期的な企業価値向上に資することなどから、総合的な判断により合理性が認められるため保有しております。	有
	392	236		
株式会社岩手銀行	135,000	135,000	東北地方の同業種として、観光振興事業への支援に関する業務協定を締結するなど、情報交換や各種提携による業務関連性が深く、関係の維持・向上が当行の中長期的な企業価値向上に資することなどから、総合的な判断により合理性が認められるため保有しております。	有
	347	286		
株式会社宮崎銀行	114,200	114,200	基幹系システム等を共同利用している「じゅうだん会」連携行として、情報交換や各種提携により業務の円滑化に資するなどの業務関連性が深く、関係の維持・向上が当行の中長期的な企業価値向上に資するなど、総合的な判断により合理性が認められるため保有しております。	有
	327	267		
東ソー株式会社	141,625	141,625	同社グループは山形県内に複数の生産拠点を有しており、地域の経済発展・雇用創出に貢献しております。同社グループとの関係の維持・向上が当行の中長期的な企業価値向上に資するとともに、採算性の指標が基準を満たしており、合理性が認められるため保有しております。	無
	292	254		
株式会社秋田銀行	134,071	134,071	東北地方の同業種として、観光振興事業への支援に関する業務協定を締結するなど、情報交換や各種提携による業務関連性が深く、関係の維持・向上が当行の中長期的な企業価値向上に資することなどから、総合的な判断により合理性が認められるため保有しております。	有
	282	236		
株式会社阿波銀行	101,800	101,800	基幹系システム等を共同利用している「じゅうだん会」連携行として、情報交換や各種提携により業務の円滑化に資するなどの業務関連性が深く、関係の維持・向上が当行の中長期的な企業価値向上に資するなど、総合的な判断により合理性が認められるため保有しております。	有
	280	198		

銘柄	当事業年度	前事業年度	保有目的、業務提携等の概要、定量的な保有効果及び株式数が増加した理由	当行の株式の保有の有無
	株式数(株)	株式数(株)		
	貸借対照表計上額 (百万円)	貸借対照表計上額 (百万円)		
テクノオーツ株式会社	50,000	50,000	同社グループは山形県山形市に生産拠点を有しており、地域の経済発展・雇用創出に貢献しております。同社グループとの関係の維持・向上が当行の中長期的な企業価値向上に資するとともに、採算性の指標が基準を満たしており、合理性が認められるため保有しております。	有
	269	209		
サンケン電気株式会社	39,541	39,541	同社グループは山形県東根市に生産拠点を有しており、地域の経済発展・雇用創出に貢献しております。同社グループとの関係の維持・向上が当行の中長期的な企業価値向上に資するとともに、採算性の指標が基準を満たしており、合理性が認められるため保有しております。	有
	265	417		
スタンレー電気株式会社	86,100	86,100	同社グループは山形県鶴岡市に生産拠点を有しており、地域の経済発展・雇用創出に貢献しております。同社グループとの関係の維持・向上が当行の中長期的な企業価値向上に資するとともに、採算性の指標が基準を満たしており、合理性が認められるため保有しております。	有
	242	252		
野村ホールディングス株式会社	238,960	238,960	同社グループとの証券業務取引や投融資に係る情報提供などの協力関係が当行の中長期的な企業価値向上に資するなど、総合的な判断により合理性が認められるため保有しております。	有
	233	121		
カメイ株式会社	100,000	100,000	同社グループは山形県内に複数の支店や関係会社を有しており、地域の経済発展・雇用創出に貢献しております。同社グループとの関係の維持・向上が当行の中長期的な企業価値向上に資するとともに、採算性の指標が基準を満たしており、合理性が認められるため保有しております。	有
	213	147		
サクサホールディングス株式会社	68,700	68,700	同社グループは山形県米沢市に生産拠点を有しており、地域の経済発展・雇用創出に貢献しております。同社グループとの関係の維持・向上が当行の中長期的な企業価値向上に資するとともに、採算性の指標が基準を満たしており、合理性が認められるため保有しております。	有
	212	128		
株式会社プロクレアホールディングス	114,052	114,052	東北地方の同業種として、観光振興事業への支援に関する業務協定を締結するなど、情報交換や各種提携による業務関連性が深く、関係の維持・向上が当行の中長期的な企業価値向上に資することなどから、総合的な判断により合理性が認められるため保有しております。	有
	212	240		

銘柄	当事業年度	前事業年度	保有目的、業務提携等の概要、定量的な保有効果及び株式数が増加した理由	当行の株式の保有の有無
	株式数(株)	株式数(株)		
	貸借対照表計上額 (百万円)	貸借対照表計上額 (百万円)		
MS&ADインシュアランスグループホールディングス株式会社 (注) 2	76,188	63,596	同社グループと海外進出支援サービスで連携するなど、金融関連業務における連携関係の維持・向上が当行の中長期的な企業価値向上に資するとともに、採算性の指標が基準を満たしており、合理性が認められるため保有しております。	有
	206	261		
SOMPOホールディングス株式会社 (注) 2	58,650	39,150	同社グループと海外進出支援サービスで連携するなど、金融関連業務における連携関係の維持・向上が当行の中長期的な企業価値向上に資するとともに、採算性の指標が基準を満たしており、合理性が認められるため保有しております。	有
	187	205		
株式会社明電舎	60,000	60,000	同社グループは当行が営業基盤とする地域にて社会インフラ事業等を営んでおり、地域の経済発展に貢献しております。地域経済への貢献度合いなどの地域性、銀行取引の将来的な取引拡大による採算改善見通しなどの取引拡大余地を加味し、総合的な判断により合理性が認められるため保有しております。	有
	176	115		
株式会社八十二銀行	145,000	145,000	基幹系システム等を共同利用している「じゅうだん会」連携行として、情報交換や各種提携により業務の円滑化に資するなどの業務関連性が深く、関係の維持・向上が当行の中長期的な企業価値向上に資するなど、総合的な判断により合理性が認められるため保有しております。	有
	150	83		
新電元工業株式会社	37,900	37,900	同社グループは山形県東根市に生産拠点を有しており、地域の経済発展・雇用創出に貢献しております。同社グループとの関係の維持・向上が当行の中長期的な企業価値向上に資するとともに、採算性の指標が基準を満たしており、合理性が認められるため保有しております。	有
	115	126		
ジーエルサイエンス株式会社	40,000	40,000	同社の関連会社が山形県山形市に生産拠点を有しており、地域の経済発展・雇用創出に貢献しております。同社グループとの関係の維持・向上が当行の中長期的な企業価値向上に資するとともに、採算性の指標が基準を満たしており、合理性が認められるため保有しております。	有
	110	92		
ヒューマン・メタボローム・テクノロジーズ株式会社	150,000	150,000	同社グループは山形県鶴岡市に本社研究所を有しており、地域の経済発展・雇用創出に貢献しております。地域経済への貢献度合いなどの地域性、銀行取引の将来的な取引拡大による採算改善見通しなどの取引拡大余地を加味し、総合的な判断により合理性が認められるため保有しております。	無
	98	104		



銘柄	当事業年度	前事業年度	保有目的、業務提携等の概要、定量的な保有効果及び株式数が増加した理由	当行の株式の保有の有無
	株式数(株)	株式数(株)		
	貸借対照表計上額(百万円)	貸借対照表計上額(百万円)		
株式会社共和電業	200,000	200,000	同社グループは山形県東根市に生産拠点を有しており、地域の経済発展・雇用創出に貢献しております。同社グループとの関係の維持・向上が当行の中長期的な企業価値向上に資するとともに、採算性の指標が基準を満たしており、合理性が認められるため保有しております。	有
	86	69		
株式会社七十七銀行	18,480	18,480	東北地方の同業種として、観光振興事業への支援に関する業務協定を締結するなど、情報交換や各種提携による業務関連性が深く、関係の維持・向上が当行の中長期的な企業価値向上に資するとともに、採算性の指標が基準を満たしており、合理性が認められるため保有しております。	有
	76	39		
株式会社琉球銀行	39,000	39,000	基幹系システム等を共同利用している「じゅうだん会」連携行として、情報交換や各種提携により業務の円滑化に資するなどの業務関連性が深く、関係の維持・向上が当行の中長期的な企業価値向上に資するなど、総合的な判断により合理性が認められるため保有しております。	有
	46	36		
株式会社大林組	25,000	25,000	同社グループは当行が営業基盤とする地域にて建設事業等を営んでおり、地域の経済発展に貢献しております。同社グループとの関係の維持・向上が当行の中長期的な企業価値向上に資するとともに、採算性の指標が基準を満たしており、合理性が認められるため保有しております。	有
	46	25		
日本ケミコン株式会社	20,000	20,000	同社グループは山形県長井市および東置賜郡川西町に生産拠点を有しており、地域の経済発展・雇用創出に貢献しております。同社グループとの関係の維持・向上が当行の中長期的な企業価値向上に資するとともに、採算性の指標が基準を満たしており、合理性が認められるため保有しております。	無
	29	42		
株式会社じもとホールディングス	10,855	10,855	同社グループとのATMの相互利用等、山形県内の同業種として、情報交換や各種提携により業務の円滑化に資するなどの業務関連性が深く、関係の維持・向上が当行の中長期的な企業価値向上に資するなど、総合的な判断により合理性が認められるため保有しております。	有
	6	4		
日本銀行	100	100	本邦の中央銀行であることを踏まえ、情報交換や業務の関連性を加味し、総合的な判断により合理性が認められるため保有しております。	無
	3	2		
株式会社第四北越フィナンシャルグループ	—	61,000	—	—
	—	176		

(注) 1 定量的な保有効果については記載が困難であります。保有の合理性は、当行の政策保有方針に基づき判断しております。

2 当銘柄の株式数の増加は、株式の分割によるものであります。

3 株式数、貸借対照表計上額に「—」が記載されている銘柄は、当事業年度末時点で当該銘柄を保有していないことを示しております。

4 当行の株式の保有の有無については、対象先の子会社等が保有する場合も「有」としてあります。

みなし保有株式

該当事項はありません。

③ 保有目的が純投資目的である投資株式

区分	当事業年度		前事業年度	
	銘柄数 (銘柄)	貸借対照表計 上額の合計額 (百万円)	銘柄数 (銘柄)	貸借対照表計 上額の合計額 (百万円)
上場株式	44	10,622	36	8,413
非上場株式	—	—	—	—

区分	当事業年度		
	受取配当金の 合計額(百万円)	売却損益の 合計額(百万円)	評価損益の 合計額(百万円)
上場株式	200	714	4,935
非上場株式	—	—	—

④ 当事業年度中に投資株式の保有目的を純投資目的から純投資目的以外の目的に変更したもの  
該当事項はありません。

⑤ 当事業年度中に投資株式の保有目的を純投資目的以外の目的から純投資目的に変更したもの

銘柄	株式数 (株)	貸借対照表計上額 (百万円)
株式会社第四北越フィ ナンシャルグループ	61,000	272

## 第5 【経理の状況】

1. 当行の連結財務諸表は、「連結財務諸表の用語、様式及び作成方法に関する規則」（1976年大蔵省令第28号。以下、「連結財務諸表規則」という。）に基づいて作成しておりますが、資産及び負債の分類並びに収益及び費用の分類は、「銀行法施行規則」（1982年大蔵省令第10号）に準拠しております。
2. 当行の財務諸表は、「財務諸表等の用語、様式及び作成方法に関する規則」（1963年大蔵省令第59号）に基づいて作成しておりますが、資産及び負債の分類並びに収益及び費用の分類は、「銀行法施行規則」（1982年大蔵省令第10号）に準拠しております。
3. 当行は、金融商品取引法第193条の2第1項の規定に基づき、連結会計年度(自2023年4月1日 至2024年3月31日)の連結財務諸表及び事業年度(自2023年4月1日 至2024年3月31日)の財務諸表について、EY新日本有限責任監査法人の監査証明を受けております。
4. 当行は、以下のとおり連結財務諸表等の適正性を確保するための特段の取組みを行っております。  
会計基準等の内容を適切に把握し、又は会計基準等の変更に的確に対応することができる体制を整備するため、公益財団法人財務会計基準機構に加入するとともに、監査法人等が行う各種研修への参加や会計専門誌等の定期購読を行っております。

# 1 【連結財務諸表等】

## (1) 【連結財務諸表】

### ① 【連結貸借対照表】

(単位：百万円)

	前連結会計年度 (2023年3月31日)	当連結会計年度 (2024年3月31日)
<b>資産の部</b>		
現金預け金	249,798	197,119
コールローン及び買入手形	20,793	8,930
買入金銭債権	5,449	4,700
金銭の信託	9,534	16,359
有価証券	※1, ※2, ※4, ※9 977,273	※1, ※2, ※4, ※9 893,825
貸出金	※2, ※3, ※5 1,793,470	※2, ※3, ※5 1,941,891
外国為替	※2 899	※2 983
その他資産	※2, ※4 46,761	※2, ※4 47,457
有形固定資産	※7, ※8 16,758	※7, ※8 17,055
建物	6,696	7,032
土地	※6 7,871	※6 7,862
建設仮勘定	488	361
その他の有形固定資産	1,701	1,799
無形固定資産	3,849	3,375
ソフトウェア	3,646	3,174
その他の無形固定資産	202	200
退職給付に係る資産	3,412	5,895
繰延税金資産	10,613	4,875
支払承諾見返	※2 14,488	※2 12,522
貸倒引当金	△8,643	△8,624
資産の部合計	3,144,460	3,146,366
<b>負債の部</b>		
預金	※4 2,746,286	※4 2,774,302
譲渡性預金	79,889	65,219
コールマネー及び売渡手形	13,353	14,838
債券貸借取引受入担保金	※4 20,431	-
借入金	※4 119,858	※4 119,633
外国為替	46	123
その他負債	14,658	14,121
役員賞与引当金	22	18
退職給付に係る負債	51	51
役員退職慰労引当金	12	16
株式報酬引当金	97	130
睡眠預金払戻損失引当金	82	86
偶発損失引当金	236	283
利息返還損失引当金	56	56
繰延税金負債	49	48
再評価に係る繰延税金負債	※6 1,107	※6 1,106
支払承諾	14,488	12,522
負債の部合計	3,010,730	3,002,560

(単位：百万円)

	前連結会計年度 (2023年3月31日)	当連結会計年度 (2024年3月31日)
純資産の部		
資本金	12,008	12,008
資本剰余金	10,215	10,215
利益剰余金	128,946	129,520
自己株式	△881	△882
株主資本合計	150,288	150,862
その他有価証券評価差額金	△18,150	△10,567
繰延ヘッジ損益	△598	△374
土地再評価差額金	※6 972	※6 1,354
退職給付に係る調整累計額	1,041	2,352
その他の包括利益累計額合計	△16,734	△7,234
非支配株主持分	175	177
純資産の部合計	133,729	143,805
負債及び純資産の部合計	3,144,460	3,146,366

②【連結損益計算書及び連結包括利益計算書】

【連結損益計算書】

(単位：百万円)

	前連結会計年度 (自 2022年4月1日 至 2023年3月31日)	当連結会計年度 (自 2023年4月1日 至 2024年3月31日)
経常収益	51,184	55,097
資金運用収益	31,492	33,444
貸出金利息	17,000	18,770
有価証券利息配当金	14,086	14,420
コールローン利息及び買入手形利息	171	183
預け金利息	162	11
その他の受入利息	71	57
役務取引等収益	7,678	8,092
その他業務収益	9,931	7,205
その他経常収益	2,082	6,354
貸倒引当金戻入益	133	-
償却債権取立益	17	14
その他の経常収益	※1 1,932	※1 6,339
経常費用	45,646	51,334
資金調達費用	3,718	5,391
預金利息	2,116	2,537
譲渡性預金利息	6	5
コールマネー利息及び売渡手形利息	232	958
債券貸借取引支払利息	512	607
借入金利息	462	975
その他の支払利息	388	307
役務取引等費用	2,451	2,498
その他業務費用	16,674	21,466
営業経費	※2 20,785	※2 20,555
その他経常費用	2,016	1,422
貸倒引当金繰入額	-	148
その他の経常費用	※3 2,016	※3 1,273
経常利益	5,537	3,762
特別利益	1	-
固定資産処分益	1	-
特別損失	542	329
固定資産処分損	443	304
減損損失	※4 98	※4 24
税金等調整前当期純利益	4,996	3,432
法人税、住民税及び事業税	1,083	520
法人税等調整額	472	830
法人税等合計	1,555	1,350
当期純利益	3,440	2,082
非支配株主に帰属する当期純利益	5	2
親会社株主に帰属する当期純利益	3,435	2,080

【連結包括利益計算書】

(単位：百万円)

	前連結会計年度 (自 2022年4月1日 至 2023年3月31日)	当連結会計年度 (自 2023年4月1日 至 2024年3月31日)
当期純利益	3,440	2,082
その他の包括利益	※1 △24,153	※1 9,118
その他有価証券評価差額金	△24,465	7,583
繰延ヘッジ損益	575	224
退職給付に係る調整額	△263	1,311
包括利益	△20,713	11,201
(内訳)		
親会社株主に係る包括利益	△20,718	11,199
非支配株主に係る包括利益	5	2

③【連結株主資本等変動計算書】

前連結会計年度(自 2022年4月1日 至 2023年3月31日)

(単位：百万円)

	株主資本				
	資本金	資本剰余金	利益剰余金	自己株式	株主資本合計
当期首残高	12,008	10,215	126,679	△901	148,002
当期変動額					
剰余金の配当			△1,204		△1,204
親会社株主に帰属する当期純利益			3,435		3,435
自己株式の取得				△1	△1
自己株式の処分				20	20
土地再評価差額金の取崩			36		36
株主資本以外の項目の当期変動額（純額）					
当期変動額合計	-	-	2,267	19	2,286
当期末残高	12,008	10,215	128,946	△881	150,288

	その他の包括利益累計額					非支配株主持分	純資産合計
	その他有価証券評価差額金	繰延ヘッジ損益	土地再評価差額金	退職給付に係る調整累計額	その他の包括利益累計額合計		
当期首残高	6,315	△1,174	1,009	1,305	7,455	170	155,628
当期変動額							
剰余金の配当							△1,204
親会社株主に帰属する当期純利益							3,435
自己株式の取得							△1
自己株式の処分							20
土地再評価差額金の取崩							36
株主資本以外の項目の当期変動額（純額）	△24,465	575	△36	△263	△24,190	5	△24,185
当期変動額合計	△24,465	575	△36	△263	△24,190	5	△21,898
当期末残高	△18,150	△598	972	1,041	△16,734	175	133,729



当連結会計年度(自 2023年4月1日 至 2024年3月31日)

(単位：百万円)

	株主資本				
	資本金	資本剰余金	利益剰余金	自己株式	株主資本合計
当期首残高	12,008	10,215	128,946	△881	150,288
当期変動額					
剰余金の配当			△1,124		△1,124
親会社株主に帰属する当期純利益			2,080		2,080
自己株式の取得				△1	△1
土地再評価差額金の取崩			△381		△381
株主資本以外の項目の当期変動額(純額)					
当期変動額合計	-	-	574	△1	573
当期末残高	12,008	10,215	129,520	△882	150,862

	その他の包括利益累計額					非支配株主持分	純資産合計
	その他有価証券評価差額金	繰延ヘッジ損益	土地再評価差額金	退職給付に係る調整累計額	その他の包括利益累計額合計		
当期首残高	△18,150	△598	972	1,041	△16,734	175	133,729
当期変動額							
剰余金の配当							△1,124
親会社株主に帰属する当期純利益							2,080
自己株式の取得							△1
土地再評価差額金の取崩							△381
株主資本以外の項目の当期変動額(純額)	7,583	224	381	1,311	9,500	2	9,502
当期変動額合計	7,583	224	381	1,311	9,500	2	10,075
当期末残高	△10,567	△374	1,354	2,352	△7,234	177	143,805

## ④【連結キャッシュ・フロー計算書】

(単位：百万円)

	前連結会計年度 (自 2022年4月1日 至 2023年3月31日)	当連結会計年度 (自 2023年4月1日 至 2024年3月31日)
<b>営業活動によるキャッシュ・フロー</b>		
税金等調整前当期純利益	4,996	3,432
減価償却費	1,881	1,921
減損損失	98	24
貸倒引当金の増減(△)	△327	△19
役員賞与引当金の増減額(△は減少)	-	△4
退職給付に係る資産の増減額(△は増加)	△215	△2,482
退職給付に係る負債の増減額(△は減少)	△5	△0
役員退職慰労引当金の増減額(△は減少)	△3	4
株式報酬引当金の増減額(△は減少)	12	33
睡眠預金払戻損失引当金の増減額(△は減少)	△26	3
偶発損失引当金の増減(△)	△23	47
資金運用収益	△31,492	△33,444
資金調達費用	3,718	5,391
有価証券関係損益(△)	5,926	6,015
金銭の信託の運用損益(△は運用益)	△140	△194
為替差損益(△は益)	△14,409	△14,000
固定資産処分損益(△は益)	442	304
貸出金の純増(△)減	△84,363	△148,420
預金の純増減(△)	38,640	28,015
譲渡性預金の純増減(△)	△16,519	△14,669
借入金(劣後特約付借入金を除く)の純増減(△)	△267,009	△224
預け金(日銀預け金を除く)の純増(△)減	1,585	400
コールローン等の純増(△)減	△12,604	12,612
コールマネー等の純増減(△)	△105,721	1,485
債券貸借取引受入担保金の純増減(△)	△19,116	△20,431
外国為替(資産)の純増(△)減	△33	△83
外国為替(負債)の純増減(△)	14	77
資金運用による収入	30,499	32,393
資金調達による支出	△3,221	△5,226
その他	△1,660	273
小計	△469,077	△146,765
法人税等の支払額	△639	△550
法人税等の還付額	403	1,963
営業活動によるキャッシュ・フロー	△469,312	△145,352
<b>投資活動によるキャッシュ・フロー</b>		
有価証券の取得による支出	△679,392	△264,041
有価証券の売却による収入	722,594	324,325
有価証券の償還による収入	40,461	43,082
金銭の信託の増加による支出	△6,065	△7,165
金銭の信託の減少による収入	69	239
有形固定資産の取得による支出	△976	△1,141
有形固定資産の売却による収入	15	-
有形固定資産の除却による支出	△359	△289
無形固定資産の取得による支出	△795	△710
資産除去債務の履行による支出	△124	△103
投資活動によるキャッシュ・フロー	75,427	94,195

(単位：百万円)

	前連結会計年度 (自 2022年4月1日 至 2023年3月31日)	当連結会計年度 (自 2023年4月1日 至 2024年3月31日)
財務活動によるキャッシュ・フロー		
配当金の支払額	△1,204	△1,124
自己株式の取得による支出	△1	△1
財務活動によるキャッシュ・フロー	△1,206	△1,125
現金及び現金同等物に係る換算差額	2	4
現金及び現金同等物の増減額 (△は減少)	△395,088	△52,278
現金及び現金同等物の期首残高	635,940	240,852
現金及び現金同等物の期末残高	※1 240,852	※1 188,574

## 【注記事項】

(連結財務諸表作成のための基本となる重要な事項)

### 1. 連結の範囲に関する事項

#### (1) 連結子会社 8社

主要な連結子会社名は、「第1 企業の概況 4. 関係会社の状況」に記載しているため省略しました。

#### (2) 非連結子会社

会社名 やまがた地域成長ファンド投資事業有限責任組合

山形創生ファンド投資事業有限責任組合

やまがた地域成長ファンドⅡ号投資事業有限責任組合

やまがた協創ファンド1号投資事業有限責任組合

非連結子会社は、その資産、経常収益、当期純損益（持分に見合う額）、利益剰余金（持分に見合う額）及びその他の包括利益累計額（持分に見合う額）等からみて、連結の範囲から除いても企業集団の財政状態及び経営成績に関する合理的な判断を妨げない程度に重要性が乏しいため、連結の範囲から除外しております。

#### (3) 他の会社等の議決権の過半数を自己の計算において所有しているにもかかわらず子会社としなかった当該他の会社等の名称

会社名

小林ダクト工業株式会社

有限会社リペア・ナガオカ

投資事業等を営む非連結子会社が、投資育成等の目的のため出資したものであり、傘下に入れる目的ではないことから、子会社として取り扱っておりません。

### 2. 持分法の適用に関する事項

#### (1) 持分法適用の非連結子会社

該当ありません。

#### (2) 持分法適用の関連会社

該当ありません。

#### (3) 持分法非適用の非連結子会社

会社名 やまがた地域成長ファンド投資事業有限責任組合

山形創生ファンド投資事業有限責任組合

やまがた地域成長ファンドⅡ号投資事業有限責任組合

やまがた協創ファンド1号投資事業有限責任組合

持分法非適用の非連結子会社は、当期純損益（持分に見合う額）、利益剰余金（持分に見合う額）及びその他の包括利益累計額（持分に見合う額）等からみて、持分法の対象から除いても連結財務諸表に重要な影響を与えないため、持分法の対象から除いております。

#### (4) 持分法非適用の関連会社

該当ありません。

#### (5) 他の会社等の議決権の100分の20以上、100分の50以下を自己の計算において所有しているにもかかわらず関連会社としなかった当該他の会社等の名称

会社名

株式会社Cool ALD

投資事業等を営む非連結子会社が、投資育成等の目的のため出資したものであり、傘下に入れる目的ではないことから、関連会社として取り扱っておりません。

### 3. 連結子会社の事業年度に関する事項

連結子会社の決算日は次のとおりであります。

3月末日 8社

#### 4. 開示対象特別目的会社に関する事項

該当事項はありません。

#### 5. 会計方針に関する事項

##### (1) 商品有価証券の評価基準及び評価方法

商品有価証券の評価は、時価法(売却原価は主として移動平均法により算定)により行っております。

##### (2) 有価証券の評価基準及び評価方法

① 有価証券の評価は、満期保有目的の債券については移動平均法による償却原価法(定額法)、その他有価証券については時価法(売却原価は主として移動平均法により算定)、ただし市場価格のない株式等については移動平均法による原価法により行っております。

なお、その他有価証券の評価差額については、全部純資産直入法により処理しております。また、外貨建その他有価証券(債券)の換算差額については、外国通貨による時価の変動に係る換算差額を評価差額とし、それ以外の差額については外国為替売買損益として処理しております。

② 金銭の信託において信託財産を構成している有価証券の評価は、上記①と同じ方法により行っております。

##### (3) デリバティブ取引の評価基準及び評価方法

デリバティブ取引の評価は、時価法により行っております。

##### (4) 固定資産の減価償却の方法

###### ① 有形固定資産(リース資産を除く)

当行の有形固定資産は、定額法を採用しております。また、主な耐用年数は次のとおりであります。

建物 : 2年~50年

その他 : 2年~15年

連結子会社の有形固定資産については、資産の見積耐用年数に基づき、定額法により償却しております。

###### ② 無形固定資産(リース資産を除く)

無形固定資産は、定額法により償却しております。なお、自社利用のソフトウェアについては、当行及び連結子会社で定める利用可能期間(5年)に基づいて償却しております。

###### ③ リース資産

所有権移転外ファイナンス・リース取引に係る「有形固定資産」中のリース資産は、リース期間を耐用年数とした定額法により償却しております。なお、残存価額については、リース契約上に残価保証の取決めがあるものは当該残価保証額とし、それ以外のものは零としております。

##### (5) 貸倒引当金の計上基準

当行の貸倒引当金は、予め定めている自己査定基準及び償却・引当基準に則り、次のとおり計上しております。

「銀行等金融機関の資産の自己査定並びに貸倒償却及び貸倒引当金の監査に関する実務指針」(日本公認会計士協会銀行等監査特別委員会報告第4号 2022年4月14日)に規定する正常先債権及び要注意先債権に相当する債権については、主として過去5算定期間の貸倒実績率に基づき、正常先債権は今後1年間の予想損失額を、要注意先債権は今後3年間の予想損失額を算定し、計上しております。なお、将来見込み等必要な修正を加えて予想損失額を算定する場合があります。破綻懸念先債権に相当する債権については、債権額から担保の処分可能見込額及び保証による回収可能見込額を控除し、その残額が一定額以上の先については、合理的に見積られたキャッシュ・フローにより回収可能な部分を当該残額から除いた額を、それ以外の先については、過去の貸倒実績率に基づき今後3年間の予想損失額を算定し、計上しております。破綻先債権及び実質破綻先債権に相当する債権については、債権額から担保の処分可能見込額及び保証による回収可能見込額を控除した残額を計上しております。

すべての債権は、資産の自己査定基準に基づき、営業関連部署が資産査定を実施し、当該部署から独立した資産監査部署が査定結果を監査しております。

連結子会社の貸倒引当金は、一般債権については過去の貸倒実績率等を勘案して必要と認められた額を、貸倒懸念債権等特定の債権については、個別に回収可能性を勘案し、回収不能見込額をそれぞれ計上しております。

##### (6) 役員賞与引当金の計上基準

役員賞与引当金は、役員への賞与の支払いに備えるため、役員に対する賞与の支給見込額のうち、当連結会計年度に帰属する額を計上しております。

##### (7) 役員退職慰労引当金の計上基準

役員退職慰労引当金は、役員への退職慰労金の支払いに備えるため、役員に対する退職慰労金の支給見積額のうち

ち、当連結会計年度末までに発生していると認められる額を計上しております。

(8) 株式報酬引当金の計上基準

株式報酬引当金は、役員報酬BIP信託による当行株式の交付に備えるため、株式交付規程に基づき、役員に割り当てられたポイントに応じた株式の支給見込額を計上しております。

(9) 睡眠預金払戻損失引当金の計上基準

睡眠預金払戻損失引当金は、負債計上を中止した預金について、預金者からの払戻請求に備えるため、将来の払戻請求に応じて発生する損失を見積り必要と認める額を計上しております。

(10) 偶発損失引当金の計上基準

偶発損失引当金は、信用保証協会との責任共有制度に基づく信用保証協会への将来の負担金の支払いに備えるため、負担金支払見込額を計上しております。

(11) 利息返還損失引当金の計上基準

利息返還損失引当金は、連結子会社が利息制限法の上限金利を超過する貸付金利息の返還請求に備えるため、過去の返還状況を勘案し、返還見込額を合理的に見積り計上しております。

(12) 退職給付に係る会計処理の方法

退職給付債務の算定にあたり、退職給付見込額を当連結会計年度末までの期間に帰属させる方法については給付算定式基準によっております。また、過去勤務費用及び数理計算上の差異の損益処理方法は次のとおりであります。

過去勤務費用： その発生時の従業員の平均残存勤務期間内の一定の年数（5年）による定額法により損益処理

数理計算上の差異： 各連結会計年度の発生時の従業員の平均残存勤務期間内の一定の年数（5年）による定額法により按分した額を、それぞれ発生の翌連結会計年度から損益処理

なお、一部の連結子会社は、退職給付に係る負債及び退職給付費用の計算に、退職給付に係る期末自己都合要支給額を退職給付債務とする方法を用いた簡便法を適用しております。

(13) 外貨建の資産及び負債の本邦通貨への換算基準

当行の外貨建資産・負債は、連結決算日の為替相場による円換算額を付しております。

(14) 収益及び費用の計上基準

① ファイナンス・リース取引に係る収益及び費用の計上基準

リース料受取時に売上高と売上原価を計上する方法によっております。

② 有価証券利息配当金に含まれる株式配当金の認識基準

その他利益剰余金の処分による株式配当金（配当財産が現金である場合に限る）の認識基準については、発行会社の株主総会、取締役会又はその他決定権限を有する機関において行われた配当金に関する決議の効力が発生した日の属する連結会計年度に計上しております。

③ 顧客との契約から生じる収益の計上基準

当行及び連結子会社の顧客との契約から生じる収益に関する主要な事業における主な履行義務は、金融サービスに係る役務の提供であり、主に約束したサービスが顧客に移転した時点で、当該サービスと交換に受け取ると見込まれる金額で収益を認識しております。

(15) 重要なヘッジ会計の方法

① 金利リスク・ヘッジ

当行の金融資産・負債から生じる金利リスクに対するヘッジ会計の方法は、「銀行業における金融商品会計基準適用に関する会計上及び監査上の取扱い」（日本公認会計士協会業種別委員会実務指針第24号 2022年3月17日。以下「業種別委員会実務指針第24号」という。）に規定する繰延ヘッジによっております。ヘッジ有効性評価の方法については、相場変動を相殺するヘッジについて、ヘッジ対象となる預金・貸出金等とヘッジ手段である金利スワップ取引等を個別に特定し評価しております。また、キャッシュ・フローを固定するヘッジについては、業種別委員会実務指針第24号に基づき金利インデックス及び一定の金利改定期間ごとにグルーピングしてヘッジ対象を識別し、金利スワップ取引をヘッジ手段として指定しております。ヘッジ対象とヘッジ手段に関する重要な条件がほぼ同一となるようなヘッジ指定を行っているため、高い有効性があると見なしており、これをもって有効性の判定に代えております。

なお、一部の資産・負債については、金利スワップの特例処理を行っております。

② 為替変動リスク・ヘッジ

当行の外貨建金融資産・負債から生じる為替変動リスクに対するヘッジ会計の方法は、「銀行業における外貨建取引等の会計処理に関する会計上及び監査上の取扱い」（日本公認会計士協会業種別委員会実務指針第25号

2020年10月8日。以下「業種別委員会実務指針第25号」という。)に規定する繰延ヘッジによっております。ヘッジ有効性評価の方法については、外貨建金銭債権債務等の為替変動リスクを減殺する目的で行う通貨スワップ取引及び為替スワップ取引等をヘッジ手段とし、ヘッジ対象である外貨建金銭債権債務等に見合うヘッジ手段の外貨ポジション相当額が存在することを確認することによりヘッジの有効性を評価しております。

また、外貨建有価証券（債券以外）の為替変動リスクをヘッジするため、事前にヘッジ対象となる外貨建有価証券の銘柄を特定し、当該外貨建有価証券について外貨ベースで取得原価以上の直先負債が存在していること等を条件に包括ヘッジとして時価ヘッジを適用しております。

(16) 連結キャッシュ・フロー計算書における資金の範囲

連結キャッシュ・フロー計算書における資金の範囲は、連結貸借対照表上の「現金預け金」のうち現金及び日本銀行への預け金であります。

(17) 関連する会計基準等の定めが明らかでない場合に採用した会計処理の原則及び手続

投資信託の解約投資信託の解約・償還に伴う損益については、投資信託全体で集計し、期中収益分配金等を含めた全体で益の場合は「資金運用収益」の「有価証券利息配当金」に計上し、全体で損の場合は「その他業務費用」に計上しております。

(重要な会計上の見積り)

会計上の見積りにより当連結会計年度に係る連結財務諸表にその額を計上した項目であって、翌連結会計年度に係る連結財務諸表に重要な影響を及ぼす可能性があるものは、次の通りです。

貸倒引当金

(1) 当連結会計年度に係る連結財務諸表に計上した額

	前連結会計年度 (2023年3月31日)	当連結会計年度 (2024年3月31日)
貸倒引当金	8,643百万円	8,624百万円

(2) 識別した項目に係る重要な会計上の見積りの内容に関する理解に資する情報

①算出方法

貸倒引当金の算出方法は、「会計方針に関する事項」「(5)貸倒引当金の計上基準」に記載しております。

なお、過去の貸倒実績率は、将来の損失に対し十分であると判断しており、当該実績率に基づき予想損失額を算定し、貸倒引当金を計上しております。

②主要な仮定

主要な仮定は「債務者区分の判定における個別債務者の業績等の将来見通し」であり、債務者区分の判定にあたって、物価の高止まり等も踏まえて、個別債務者の返済能力を評価し業績等の将来見通しを仮定しております。なお、債務者が経営改善計画等を作成している場合には、当該経営改善計画等の評価も考慮の上、業績等の将来見通しを仮定しております。

③翌連結会計年度に係る連結財務諸表に及ぼす影響

物価の高止まり等債務者を取り巻く経営環境の変化や、個別債務者の事業戦略の成否等により、当初の見積りに用いた仮定が変化した場合は、翌連結会計年度における貸倒引当金の計上額に重要な影響を及ぼす可能性があります。

(追加情報)

(役員向け株式報酬制度)

当行は、中長期的に継続した業績の向上と企業価値の増大への貢献意識を高めることを目的として、取締役を対象に、信託の仕組みを活用して当行株式を交付等する役員報酬BIP(Board Incentive Plan)信託を導入しております。

1. 取引の概要

当行が定める株式交付規程に基づき、取締役に対し各事業年度の業績達成度及び役位に応じてポイントを付与し、そのポイントに応じた当行株式及び当行株式の換価処分金相当額の金銭を退任時に信託を通じて交付及び給付します。

## 2. 信託が保有する自社の株式に関する事項

- (1) 信託が保有する自社の株式は、信託における帳簿価額により株主資本において自己株式として計上しております。
- (2) 信託における帳簿価額は191百万円（前連結会計年度末は191百万円）であります。
- (3) 信託が保有する自社の株式の期末株式数は134千株（前連結会計年度末は134千株）であります。

(連結貸借対照表関係)

### ※1. 非連結子会社及び関連会社の株式又は出資金の総額

	前連結会計年度 (2023年3月31日)	当連結会計年度 (2024年3月31日)
出資金	1,498百万円	1,515百万円

- ※2. 銀行法及び金融機能の再生のための緊急措置に関する法律に基づく債権は次のとおりであります。なお、債権は、連結貸借対照表の「有価証券」中の社債（その元本の償還及び利息の支払の全部又は一部について保証しているものであって、当該社債の発行が有価証券の私募（金融商品取引法第2条第3項）によるものに限る。）、貸出金、外国為替、「その他資産」中の未収利息及び仮払金並びに支払承諾見返の各勘定に計上されるもの並びに注記されている有価証券の貸付けを行っている場合のその有価証券（使用貸借又は賃貸借契約によるものに限る。）であります。

	前連結会計年度 (2023年3月31日)	当連結会計年度 (2024年3月31日)
破産更生債権及びこれらに準ずる債権額	2,947百万円	4,087百万円
危険債権額	11,538百万円	10,260百万円
三月以上延滞債権額	一百万円	4百万円
貸出条件緩和債権額	8,013百万円	6,678百万円
合計額	22,499百万円	21,031百万円

破産更生債権及びこれらに準ずる債権とは、破産手続開始、更生手続開始、再生手続開始の申立て等の事由により経営破綻に陥っている債務者に対する債権及びこれらに準ずる債権であります。

危険債権とは、債務者が経営破綻の状態には至っていないが、財政状態及び経営成績が悪化し、契約に従った債権の元本の回収及び利息の受取りができない可能性の高い債権で破産更生債権及びこれらに準ずる債権に該当しないものであります。

三月以上延滞債権とは、元本又は利息の支払が約定支払日の翌日から三月以上遅延している貸出金で破産更生債権及びこれらに準ずる債権並びに危険債権に該当しないものであります。

貸出条件緩和債権とは、債務者の経営再建又は支援を図ることを目的として、金利の減免、利息の支払猶予、元本の返済猶予、債権放棄その他の債務者に有利となる取決めを行った貸出金で破産更生債権及びこれらに準ずる債権、危険債権並びに三月以上延滞債権に該当しないものであります。

なお、上記債権額は、貸倒引当金控除前の金額であります。

- ※3. 手形割引は、業種別委員会実務指針第24号に基づき金融取引として処理しております。これにより受け入れた銀行引受手形、商業手形、荷付為替手形及び買入外国為替等は、売却又は(再)担保という方法で自由に処分できる権利を有しておりますが、その額面金額は次のとおりであります。

	前連結会計年度 (2023年3月31日)	当連結会計年度 (2024年3月31日)
	2,975百万円	3,639百万円



※4. 担保に供している資産は次のとおりであります。

	前連結会計年度 (2023年3月31日)	当連結会計年度 (2024年3月31日)
担保に供している資産		
有価証券	270,825百万円	243,954百万円
担保資産に対応する債務		
預金	15,787百万円	15,647百万円
債券貸借取引受入担保金	20,431百万円	—百万円
借入金	115,980百万円	116,200百万円

上記のほか、為替決済等の取引の担保あるいは先物取引証拠金等の代用として、次のものを差し入れております。

	前連結会計年度 (2023年3月31日)	当連結会計年度 (2024年3月31日)
有価証券	5,321百万円	4,101百万円

また、その他資産には、先物取引差入証拠金、金融商品等差入担保金、保証金及び中央清算機関差入証拠金が含まれておりますが、その金額は次のとおりであります。

	前連結会計年度 (2023年3月31日)	当連結会計年度 (2024年3月31日)
保証金	183百万円	159百万円
中央清算機関差入証拠金	20,000百万円	20,000百万円

※5. 当座貸越契約及び貸付金に係るコミットメントライン契約は、顧客からの融資実行の申し出を受けた場合に、契約上規定された条件について違反がない限り、一定の限度額まで資金を貸付けることを約する契約であります。これらの契約に係る融資未実行残高は次のとおりであります。

	前連結会計年度 (2023年3月31日)	当連結会計年度 (2024年3月31日)
融資未実行残高	518,860百万円	532,398百万円
うち原契約期間が1年以内のもの (又は任意の時期に無条件で取消 可能なもの)	490,082百万円	509,296百万円

なお、これらの契約の多くは、融資実行されずに終了するものであるため、融資未実行残高そのものが必ずしも当行及び連結子会社の将来のキャッシュ・フローに影響を与えるものではありません。これらの契約の多くには、金融情勢の変化、債権の保全及びその他相当の事由があるときは、当行及び連結子会社が実行申し込みを受けた融資の拒絶又は契約極度額の減額をすることができる旨の条項が付けられております。また、契約時に必要に応じて不動産・有価証券等の担保を徴求するほか、契約後も定期的に予め定めている行内(社内)手続きに基づき顧客の業況等を把握し、必要に応じて契約の見直し、与信保全上の措置等を講じております。

※6. 土地の再評価に関する法律(1998年3月31日公布法律第34号)に基づき、当行の事業用の土地の再評価を行い、評価差額については、当該評価差額に係る税金相当額を「再評価に係る繰延税金負債」として負債の部に計上し、これを控除した金額を「土地再評価差額金」として純資産の部に計上しております。

再評価を行った年月日

2002年3月31日

同法律第3条第3項に定める再評価の方法

土地の再評価に関する法律施行令(1998年3月31日公布政令第119号)第2条第4号に定める地価税法(1991年法律第69号)第16条に規定する地価税の課税価格の計算の基礎となる土地の価額を算定するために国税庁長官が定めて公表した方法により算出した価額に基づいて、奥行価格補正、側方路線影響加算、間口狭小補正等により合理的な調整を行って算出する方法と、同法第5号に定める不動産鑑定士による鑑定評価を併用。

同法律第10条に定める再評価を行った事業用の土地の期末における時価の合計額と当該事業用の土地の再評価後の帳簿価額の合計額との差額

前連結会計年度 (2023年3月31日)	当連結会計年度 (2024年3月31日)
2,060百万円	1,925百万円

※7. 有形固定資産の減価償却累計額

	前連結会計年度 (2023年3月31日)	当連結会計年度 (2024年3月31日)
減価償却累計額	24,230百万円	21,146百万円

※8. 有形固定資産の圧縮記帳額

	前連結会計年度 (2023年3月31日)	当連結会計年度 (2024年3月31日)
圧縮記帳額	1,785百万円	1,785百万円
(当該連結会計年度の圧縮記帳額)	( 100百万円)	( 100百万円)

※9. 「有価証券」中の社債のうち、有価証券の私募(金融商品取引法第2条第3項)による社債に対する保証債務の額

前連結会計年度 (2023年3月31日)	当連結会計年度 (2024年3月31日)
21,048百万円	20,863百万円

(連結損益計算書関係)

※1. その他の経常収益には、次のものを含んでおります。

	前連結会計年度 (自 2022年4月1日 至 2023年3月31日)	当連結会計年度 (自 2023年4月1日 至 2024年3月31日)
株式等売却益	1,337百万円	5,524百万円

※2. 営業経費には、次のものを含んでおります。

	前連結会計年度 (自 2022年4月1日 至 2023年3月31日)	当連結会計年度 (自 2023年4月1日 至 2024年3月31日)
給料・手当	9,081百万円	9,115百万円
退職給付費用	△318百万円	△329百万円
業務委託費	2,314百万円	2,008百万円

※3. その他の経常費用には、次のものを含んでおります。

	前連結会計年度 (自 2022年4月1日 至 2023年3月31日)	当連結会計年度 (自 2023年4月1日 至 2024年3月31日)
株式等売却損	1,450百万円	266百万円

※4. 営業利益の減少によるキャッシュ・フローの低下、地価の下落及び店舗統廃合の決定等により、投資額の回収が見込めなくなった以下の営業店舗等について、帳簿価額を回収可能額まで減額し、当該減少額を減損損失として特別損失に計上しております。

前連結会計年度(自 2022年4月1日 至 2023年3月31日)

(単位:百万円)

区分	主な用途等	種類	場所	減損損失額
稼働資産	営業店舗2カ所	土地	山形県	89 (うち土地89)
遊休資産	遊休資産3カ所	土地、建物 及び動産	山形県	9百万円 (うち土地8)
合計				98

当連結会計年度(自 2023年4月1日 至 2024年3月31日)

(単位:百万円)

区分	主な用途等	種類	場所	減損損失額
稼働資産	営業店舗1カ所	土地	山形県	10 (うち土地10)
稼働資産	営業店舗1カ所	土地	福島県	14 (うち土地14)
合計				24

営業店舗については、グループ一体営業におけるグループ単位ごと（ただし、グループ一体営業を行っていないところは営業店単位）に継続的な収支の把握を行っていることから各グループ、又は各店舗を、遊休資産については各資産をグルーピングの最小単位としております。本部、事務センター、社宅、寮等については、独立したキャッシュ・フローを生み出さないことから共用資産としております。資産グループの回収可能額は、正味売却価額により測定しております。正味売却価額は、資産の重要性を勘案し、主として「不動産鑑定評価基準」や「地価税法第16条に規定する地価税の課税価格の計算の基礎となる土地の価額を算定するために国税庁長官が定めて公表した方法により算出した価額」等に基づき算定しております。

(連結包括利益計算書関係)

※ 1. その他の包括利益に係る組替調整額及び税効果額 (単位：百万円)

	前連結会計年度 (自 2022年4月1日 至 2023年3月31日)	当連結会計年度 (自 2023年4月1日 至 2024年3月31日)
その他有価証券評価差額金		
当期発生額	△40,810	5,797
組替調整額	5,585	6,016
税効果調整前	△35,224	11,814
税効果額	10,758	△4,231
その他有価証券評価差額金	△24,465	7,583
繰延ヘッジ損益		
当期発生額	△427	△198
組替調整額	1,255	521
税効果調整前	828	322
税効果額	△252	△98
繰延ヘッジ損益	575	224
退職給付に係る調整額		
当期発生額	△158	2,117
組替調整額	△220	△231
税効果調整前	△379	1,886
税効果額	115	△575
退職給付に係る調整額	△263	1,311
その他の包括利益合計	△24,153	9,118

(連結株主資本等変動計算書関係)

前連結会計年度(自 2022年4月1日 至 2023年3月31日)

1. 発行済株式の種類及び総数並びに自己株式の種類及び株式数に関する事項

(単位：千株)

	当連結会計年度 期首株式数	当連結会計年度 増加株式数	当連結会計年度 減少株式数	当連結会計年度末 株式数	摘要
発行済株式					
普通株式	32,500	—	—	32,500	
合 計	32,500	—	—	32,500	
自己株式					
普通株式	520	1	14	506	(注) 1, 2, 3
合 計	520	1	14	506	

(注) 1. 当連結会計年度末の自己株式数には、役員報酬BIP信託が保有する当行株式が134千株含まれております。

2. 普通株式の自己株式数の増加1千株は、単元未満株式の買取による増加1千株であります。

3. 普通株式の自己株式数の減少14千株は、役員報酬BIP信託による当行株式の交付による減少14千株であります。

2. 配当に関する事項

(1) 当連結会計年度中の配当金支払額

(決議)	株式の種類	配当金の総額 (百万円)	1株当たり 配当額 (円)	基準日	効力発生日
2022年5月13日 取締役会	普通株式	642	20.00	2022年3月31日	2022年6月6日
2022年11月10日 取締役会	普通株式	562	17.50	2022年9月30日	2022年12月5日

(注) 1. 2022年5月13日取締役会決議による配当金の総額には、役員報酬BIP信託が保有する当行株式に対する配当金

- 2百万円が含まれております。
2. 2022年11月10日取締役会決議による配当金の総額には、役員報酬BIP信託が保有する当行株式に対する配当金2百万円が含まれております。

(2) 基準日が当連結会計年度に属する配当のうち、配当の効力発生日が当連結会計年度の末日後となるもの

(決議)	株式の種類	配当金の総額 (百万円)	配当の原資	1株当たり 配当額 (円)	基準日	効力発生日
2023年5月12日 取締役会	普通株式	562	利益剰余金	17.50	2023年3月31日	2023年6月5日

(注) 配当金の総額には、役員報酬BIP信託が保有する当行株式に対する配当金2百万円が含まれております。

当連結会計年度(自 2023年4月1日 至 2024年3月31日)

1. 発行済株式の種類及び総数並びに自己株式の種類及び株式数に関する事項

(単位：千株)

	当連結会計年度 期首株式数	当連結会計年度 増加株式数	当連結会計年度 減少株式数	当連結会計年度末 株式数	摘要
発行済株式					
普通株式	32,500	—	—	32,500	
合計	32,500	—	—	32,500	
自己株式					
普通株式	506	0	—	507	(注) 1, 2
合計	506	0	—	507	

- (注) 1. 当連結会計年度末の自己株式数には、役員報酬BIP信託が保有する当行株式が134千株含まれております。
2. 普通株式の自己株式数の増加0千株は、単元未満株式の買取による増加0千株であります。

2. 配当に関する事項

(1) 当連結会計年度中の配当金支払額

(決議)	株式の種類	配当金の総額 (百万円)	1株当たり 配当額 (円)	基準日	効力発生日
2023年5月12日 取締役会	普通株式	562	17.50	2023年3月31日	2023年6月5日
2023年11月10日 取締役会	普通株式	562	17.50	2023年9月30日	2023年12月5日

- (注) 1. 2023年5月12日取締役会決議による配当金の総額には、役員報酬BIP信託が保有する当行株式に対する配当金2百万円が含まれております。
2. 2023年11月10日取締役会決議による配当金の総額には、役員報酬BIP信託が保有する当行株式に対する配当金2百万円が含まれております。

(2) 基準日が当連結会計年度に属する配当のうち、配当の効力発生日が当連結会計年度の末日後となるもの

(決議)	株式の種類	配当金の総額 (百万円)	配当の原資	1株当たり 配当額 (円)	基準日	効力発生日
2024年5月14日 取締役会	普通株式	562	利益剰余金	17.50	2024年3月31日	2024年6月3日

(注) 配当金の総額には、役員報酬BIP信託が保有する当行株式に対する配当金2百万円が含まれております。

(連結キャッシュ・フロー計算書関係)

※1. 現金及び現金同等物の期末残高と連結貸借対照表に掲記されている科目の金額との関係

	前連結会計年度 (自 2022年4月1日 至 2023年3月31日)	当連結会計年度 (自 2023年4月1日 至 2024年3月31日)
現金預け金勘定	249,798百万円	197,119百万円
当座預け金	△592百万円	△123百万円
普通預け金	△104百万円	△258百万円
定期預け金	△8,000百万円	△8,000百万円
ゆうちょ預け金	△239百万円	△153百万円
その他	△8百万円	△10百万円
現金及び現金同等物	240,852百万円	188,574百万円

(リース取引関係)

(借手側)

1. ファイナンス・リース取引

(1) 所有権移転外ファイナンス・リース取引

① リース資産の内容

有形固定資産

主として、車両及び電子計算機の一部であります。

② リース資産の減価償却の方法

連結財務諸表作成のための基本となる重要な事項「5. 会計方針に関する事項」の「(4) 固定資産の減価償却の方法」に記載のとおりであります。

(貸手側)

1. ファイナンス・リース取引

(1) リース投資資産の内訳

	前連結会計年度 (2023年3月31日)	当連結会計年度 (2024年3月31日)
リース料債権部分	12,341百万円	12,583百万円
見積残存価額部分	1,116百万円	898百万円
受取利息相当額	△1,655百万円	△1,161百万円
リース投資資産	11,802百万円	12,320百万円

(2) リース投資資産に係るリース料債権部分の連結決算日後の回収予定額

(単位：百万円)

	前連結会計年度 (2023年3月31日)	当連結会計年度 (2024年3月31日)
1年以内	4,005	3,860
1年超2年以内	3,128	3,117
2年超3年以内	2,355	2,277
3年超4年以内	1,517	1,487
4年超5年以内	749	829
5年超	586	1,011

(金融商品関係)

1. 金融商品の状況に関する事項

(1) 金融商品に対する取組方針

当行グループ(以下、当行という)は、預金業務、貸出業務、商品有価証券売買業務、有価証券投資業務等、主として銀行業務中心に金融サービスに係る事業を行っております。当行が主たる事業とする銀行業務においては、預金やコールマネー等による資金調達を行う一方、貸出金や有価証券投資による資金運用を行っております。このように、当行の金融資産及び金融負債は金利変動の影響を受けやすいことから、金融市場環境の変化によって損失を被る市場リスク(金利リスクや価格変動リスク等)を有しているほか、資金繰りに困難が生じたりするリスクも有しております。

このため、資産・負債の状況と金融資本市場の動向を踏まえ、資金繰りや投資方針に合わせて、収益とリスクのバランスを適切にコントロールするための資産・負債の総合管理(ALM)を行っており、その一環としてデリバティブ取引も行っております。

(2) 金融商品の内容及びそのリスク

当行が保有する金融資産は、主として国内の取引先及び個人に対する営業貸付金であり、顧客の契約不履行によってもたらされる信用リスクに晒されております。また、有価証券は、主に株式、債券、投資信託であり、満期保有目的、純投資目的及び事業推進目的等で保有しております。これらは、それぞれ発行体の信用リスク及び金利の変動リスク、市場価格の変動リスクに晒されております。

金融負債である預金やコールマネー等は、金融資産との金利または期間のミスマッチによる金利変動リスクを有しております。また、予期せぬ資金の流出等により資金繰りがつかなくなる場合や、通常よりも著しく高い金利にて調達することを余儀なくされることによる損失を被る資金繰りのリスクを有しているほか、市場全体の信用収縮等の混乱により、必要な資金の調達ができなくなる場合や、通常より著しく不利な価格

での取引を余儀なくされることにより、損失を被る等の市場流動性リスクを有しております。

### (3) 金融商品に係るリスク管理体制

#### ① 信用リスクの管理

当行では、融資を行う際の基本的な考え方、行動基準等を定めた「クレジットポリシー（融資業務規範）」、信用リスクの具体的な管理方法等を定めた「信用リスク管理規程」に基づき、公共性・安全性・成長性・収益性を重視した与信判断、信用格付・自己査定によるリスク量の把握、特定先への集中排除を原則としたリスクコントロール等に取り組んでおります。また、審査管理部門を営業推進部門から分離し、独立性を確保したうえで、厳正な信用リスク管理を行っております。

自己査定については、資産の健全性確保の観点から、監査部門による監査を含め、厳格な査定を実施するとともに、査定結果に基づいた適正な償却・引当を行っております。

さらに、事業性融資先を対象とした信用格付制度を導入し、定量面・定性面の両面から企業実態の把握に努めております。

信用リスクの減殺方法としては、当行が融資取引に際して徴求している物的担保および人的担保（保証）、貸出金と預金との相殺等があり、当行では、「クレジットポリシー（融資業務規範）」において担保についての考え方を定め、担保の評価、管理の方針および手続きは取扱要領等により規程化しております。

信用リスク量の測定方法および手続については、取扱要領等により規程化しており、融資先の信用格付等に基づくリスク計測を月次で実施しております。なお、計測結果についてはALM会議（常務会）への報告を行っております。

#### ② 市場リスクの管理

##### (ア) 金利リスクの管理

当行は、ALMによって金利の変動リスクを管理しております。ALMに関する規程および要領等においてリスク管理方法や手続等の詳細を明記しており、ALM会議（常務会）において現状の把握、実施の把握・確認、今後の対応等の協議を行っております。具体的には、ギャップ分析や金利感応度分析を基本とし、BPV（ベース・ポイント・バリュー）、VaR（バリュー・アット・リスク）等の手法を用いてモニタリングを行い、月次ベースでALM会議に報告しております。なお、ALMの一環として、金利リスクをヘッジするための金利スワップ等のデリバティブ取引も行っております。

##### (イ) 価格変動リスクの管理

有価証券を含む投資商品の運用・管理については、半期ごとに取締役会で決定する「運用方針およびリスク管理方針」に基づいて行っております。有価証券の運用においては、金融市場部のミドルセクション及びリスク統括部において、VaR等を用いて市場リスク量を定量的・網羅的に計測・把握しております。また、これらの情報は日次・週次・月次等、金融商品ごとに定めた頻度で担当取締役やALM会議（常務会）等に報告され、規定の遵守状況等が管理されております。

##### (ウ) 市場リスクに関する定量的情報

当行において主要なリスク変数である金利リスクおよび価格変動リスクの影響を受ける主な金融商品は、「貸出金」、「有価証券」、「預金」、「デリバティブ取引」等であります。

当行において市場リスク量として使用しているVaRの算定にあたっては、分散共分散法（保有期間90日（※）、信頼区間99%、観測期間250営業日）を採用しております。

2024年3月31日（連結決算日）現在の市場リスク量（損失額の推計値）は、全体で53,876百万円（前連結会計年度末は51,014百万円）であります。

なお、当行では、モデルが算出するVaRと実際の損益を比較するバックテスト等を実施しており、使用する計測モデルは十分な精度により市場リスクを捕捉しているものと考えております。

ただし、VaRは過去の相場変動をベースに統計的に算出した一定の発生確率での市場リスク量を計測しており、通常では考えられないほど市場環境が激変する状況下におけるリスクは捕捉できない場合があります。

（※）「有価証券」のうち政策投資株式の保有期間は125日

#### ③ 流動性リスクの管理

当行では、流動性リスクの管理手続、管理体制等を定めた「流動性リスク管理規程」に基づき、管理部署の明確化を図るとともに、平常時・懸念時・緊急時等、状況に応じた流動性準備の水準を設定するなど、不測の事態が生じても流動性が十分確保できるような管理体制を構築しております。

#### (4) 金融商品の時価等に関する事項についての補足説明

金融商品の時価の算定においては一定の前提条件等を採用しているため、異なる前提条件等によった場合、当該価額が異なる場合があります。

2. 金融商品の時価等に関する事項

連結貸借対照表計上額、時価及びこれらの差額は、次のとおりであります。なお、市場価格のない株式等及び組合出資金は、次表には含めておりません（注1）参照）。また、現金預け金、コールローン及び買入手形、コールマネー及び売渡手形並びに債券貸借取引受入担保金は、短期間で決済されるため時価が帳簿価額に近似することから、注記を省略しております。

前連結会計年度（2023年3月31日）

（単位：百万円）

	連結貸借対照表 計上額	時価	差額
(1) 有価証券			
満期保有目的の債券	21,048	21,151	103
その他有価証券（※1）	940,530	940,530	—
(2) 貸出金	1,793,470		
貸倒引当金（※2）	△8,038		
	1,785,432	1,792,083	6,650
資産計	2,747,011	2,753,765	6,754
(1) 預金	2,746,286	2,746,292	6
(2) 譲渡性預金	79,889	79,889	0
(3) 借入金	119,858	119,065	△793
負債計	2,946,034	2,945,247	△787
デリバティブ取引（※3）			
ヘッジ会計が適用されていないもの	184	184	—
ヘッジ会計が適用されているもの（※4）	(900)	(900)	—
デリバティブ取引計	(715)	(715)	—

（※1）その他有価証券には、「時価の算定に関する会計基準の適用指針」（企業会計基準適用指針第31号 2021年6月17日）第24-9項の基準価額を時価とみなす取扱いを適用した投資信託が含まれております。

（※2）貸出金に対応する一般貸倒引当金及び個別貸倒引当金を控除しております。

（※3）その他資産・負債に計上しているデリバティブ取引を一括して表示しております。デリバティブ取引によって生じた正味の債権・債務は純額で表示しており、合計で正味の債務となる項目については、（ ）で表示しております。

（※4）ヘッジ対象である貸出金等の相場変動等を相殺するためにヘッジ手段として指定した金利スワップ等であり、繰延ヘッジを適用しております。なお、これらのヘッジ関係に、「LIBORを参照する金融商品に関するヘッジ会計の取扱い」（実務対応報告第40号 2022年3月17日）を適用しております。

当連結会計年度（2024年3月31日）

（単位：百万円）

	連結貸借対照表 計上額	時価	差額
(1) 有価証券			
満期保有目的の債券	20,863	20,877	14
その他有価証券（※1）	854,906	854,906	—
(2) 貸出金	1,941,891		
貸倒引当金（※2）	△8,128		
	1,933,762	1,936,629	2,866
資産計	2,809,533	2,812,413	2,880
(1) 預金	2,774,302	2,774,316	14
(2) 譲渡性預金	65,219	65,219	—
(3) 借入金	119,633	119,393	△240
負債計	2,959,155	2,958,929	△225
デリバティブ取引（※3）			
ヘッジ会計が適用されていないもの	(1,230)	(1,230)	—
ヘッジ会計が適用されているもの（※4）	(538)	(538)	—
デリバティブ取引計	(1,769)	(1,769)	—

- (※1) その他有価証券には、「時価の算定に関する会計基準の適用指針」(企業会計基準適用指針第31号 2021年6月17日)第24-9項の基準価額を時価とみなす取扱いを適用した投資信託が含まれております。
- (※2) 貸出金に対応する一般貸倒引当金及び個別貸倒引当金を控除しております。
- (※3) その他資産・負債に計上しているデリバティブ取引を一括して表示しております。デリバティブ取引によって生じた正味の債権・債務は純額で表示しており、合計で正味の債務となる項目については、( )で表示しております。
- (※4) ヘッジ対象である貸出金等の相場変動等を相殺するためにヘッジ手段として指定した金利スワップ等であり、繰延ヘッジを適用しております。なお、これらのヘッジ関係に、「LIBORを参照する金融商品に関するヘッジ会計の取扱い」(実務対応報告第40号 2022年3月17日)を適用しております。

(注1) 市場価格のない株式等及び組合出資金の連結貸借対照表計上額は次のとおりであり、金融商品の時価情報の「その他有価証券」には含めておりません。

(単位:百万円)

区 分	前連結会計年度 (2023年3月31日)	当連結会計年度 (2024年3月31日)
① 非上場株式(※1)(※2)	2,265	2,250
② 組合出資金(※3)	13,429	15,804

- (※1) 非上場株式については、「金融商品の時価等の開示に関する適用指針」(企業会計基準適用指針第19号 2020年3月31日)第5項に基づき、時価開示の対象とはしていません。
- (※2) 前連結会計年度において、非上場株式について5百万円減損処理を行っております。当連結会計年度における非上場株式の減損処理額はありません。
- (※3) 組合出資金については、「時価の算定に関する会計基準の適用指針」(企業会計基準適用指針第31号 2021年6月17日)第24-16号に基づき、時価開示の対象とはしていません。

(注2) 金銭債権及び満期のある有価証券の連結決算日後の償還予定額  
前連結会計年度(2023年3月31日)

(単位:百万円)

	1年以内	1年超 3年以内	3年超 5年以内	5年超 7年以内	7年超 10年以内	10年超
有価証券	61,749	118,635	118,690	113,902	211,597	224,193
満期保有目的の債券	2,065	5,616	9,256	4,110	—	—
うち社債	2,065	5,616	9,256	4,110	—	—
その他有価証券のうち 満期があるもの	59,683	113,019	109,433	109,792	211,597	224,193
うち国債	22,083	17,102	—	—	—	52,559
地方債	98	12,103	13,673	61,493	64,936	29,602
社債	11,583	17,861	38,057	4,677	13,480	22,074
その他	25,918	65,952	57,702	43,621	133,181	119,957
貸出金(※)	427,642	291,067	304,737	165,539	156,356	432,628
合計	489,392	409,703	423,428	279,441	367,954	656,822

(※) 貸出金のうち、破綻先、実質破綻先及び破綻懸念先に対する債権等、償還予定額が見込めない15,497百万円は含めておりません。

当連結会計年度(2024年3月31日)

(単位:百万円)

	1年以内	1年超 3年以内	3年超 5年以内	5年超 7年以内	7年超 10年以内	10年超
有価証券	58,450	156,732	136,108	113,617	90,990	219,148
満期保有目的の債券	3,438	7,798	7,274	2,352	—	—
うち社債	3,438	7,798	7,274	2,352	—	—
その他有価証券のうち 満期があるもの	55,012	148,934	128,834	111,265	90,990	219,148
うち国債	—	22,000	3,000	—	11,000	74,500
地方債	20,081	43,525	41,898	44,744	7,218	10,661
社債	8,346	26,152	27,557	17,800	200	21,473
その他	26,584	57,256	56,378	48,720	72,571	112,514
貸出金(※)	431,944	319,657	388,083	170,186	181,383	436,571
合計	490,394	476,390	524,192	283,804	272,373	655,720

(※) 貸出金のうち、破綻先、実質破綻先及び破綻懸念先に対する債権等、償還予定額が見込めない14,063百万円は含めておりません。



(注3) 社債、借入金及びその他の有利子負債の連結決算日後の返済予定額  
前連結会計年度(2023年3月31日)

(単位:百万円)

	1年以内	1年超 3年以内	3年超 5年以内	5年超 7年以内	7年超 10年以内	10年超
預金(※)	2,613,786	122,125	10,374	—	—	—
譲渡性預金	79,789	100	—	—	—	—
借入金	17,469	1,596	100,743	48	—	—
合計	2,711,045	123,821	111,118	48	—	—

(※) 預金のうち、要求払預金については、「1年以内」に含めて開示しております。  
当連結会計年度(2024年3月31日)

(単位:百万円)

	1年以内	1年超 3年以内	3年超 5年以内	5年超 7年以内	7年超 10年以内	10年超
預金(※)	2,643,853	116,834	13,614	—	—	—
譲渡性預金	65,219	—	—	—	—	—
借入金	17,332	1,615	100,619	66	—	—
合計	2,726,404	118,450	114,233	66	—	—

(※) 預金のうち、要求払預金については、「1年以内」に含めて開示しております。

### 3. 金融商品の時価のレベルごとの内訳等に関する事項

金融商品の時価を、時価の算定に用いたインプットの観察可能性及び重要性に応じて、以下の3つのレベルに分類しております。

レベル1の時価：観察可能な時価の算定に係るインプットのうち、活発な市場において形成される当該時価の算定の対象となる資産または負債に関する相場価格により算定した時価

レベル2の時価：観察可能な時価に係るインプットのうち、レベル1のインプット以外の時価の算定に係るインプットを用いて算定した時価

レベル3の時価：観察できない時価の算定に係るインプットを使用して算定した時価

時価の算定に重要な影響を与えるインプットを複数使用している場合には、それらのインプットがそれぞれ属するレベルのうち、時価の算定における優先順位が最も低いレベルに時価を分類しております。

#### (1) 時価で連結貸借対照表に計上している金融商品

前連結会計年度(2023年3月31日)

(単位:百万円)

区分	時価			
	レベル1	レベル2	レベル3	合計
有価証券				
其他有価証券(※)				
国債・地方債等	91,744	181,907	—	273,652
社債	—	107,734	—	107,734
株式	26,950	—	—	26,950
投資信託	57,641	347,203	—	404,845
その他	26,949	80,012	11,754	118,716
デリバティブ関連				
通貨関連	—	194	—	194
資産計	203,286	717,053	11,754	932,094
デリバティブ関連				
金利関連	—	861	—	861
クレジット・デリバティブ	—	—	49	49
負債計	—	861	49	910

(※) 其他有価証券には、「時価の算定に関する会計基準の適用指針」(企業会計基準適用指針第31号 2021年6月17日)第24-9項の基準価格を時価とみなす取扱いを適用した投資信託は含まれておりません。第24-9項の取扱いを適用した投資信託の連結貸借対照表計上額は8,631百万円であります。

第24-9項の取扱いを適用した投資信託の期首残高から期末残高への調整表

(単位：百万円)

期首 残高	当期の損益又はそ の他の包括利益		購入、売却 及び償還の 純額	投資信託の基準価 格を時価とみなす こととした額	投資信託の基準 価格を時価とみ なさないことと した額	期末 残高	当期の損益に計上した 額のうち連結貸借対照 表日において保有する 投資信託の評価損益
	損益に 計上 (a)	その他の 包括利益 に計上 (b)					
7,369	114	849	297	—	—	8,631	—

(a) 連結損益計算書の「その他業務費用」に含まれております。

(b) 連結包括利益計算書の「その他の包括利益」の「その他有価証券評価差額金」に含まれております。

当連結会計年度（2024年3月31日）

(単位：百万円)

区分	時価			
	レベル1	レベル2	レベル3	合計
有価証券				
その他有価証券(※)				
国債・地方債等	104,656	166,878	—	271,534
社債	—	99,500	—	99,500
株式	30,436	—	—	30,436
投資信託	37,990	311,774	—	349,765
その他	3,021	82,743	8,173	93,937
資産計	176,105	660,896	8,173	845,175
デリバティブ関連				
金利関連	—	538	—	538
通貨関連	—	1,190	—	1,190
クレジット・デリバティブ	—	—	39	39
負債計	—	1,729	39	1,769

(※) その他有価証券には、「時価の算定に関する会計基準の適用指針」（企業会計基準適用指針第31号 2021年6月17日）第24-9項の基準価格を時価とみなす取扱いを適用した投資信託は含まれておりません。第24-9項の取扱いを適用した投資信託の連結貸借対照表計上額は9,731百万円であります。

第24-9項の取扱いを適用した投資信託の期首残高から期末残高への調整表

(単位：百万円)

期首 残高	当期の損益又はそ の他の包括利益		購入、売却 及び償還の 純額	投資信託の基準価 格を時価とみなす こととした額	投資信託の基準 価格を時価とみ なさないことと した額	期末 残高	当期の損益に計上した 額のうち連結貸借対照 表日において保有する 投資信託の評価損益
	損益に 計上 (a)	その他の 包括利益 に計上 (b)					
8,631	184	70	845	—	—	9,731	—

(a) 連結損益計算書の「その他業務費用」に含まれております。

(b) 連結包括利益計算書の「その他の包括利益」の「その他有価証券評価差額金」に含まれております。

(2) 時価で連結貸借対照表に計上している金融商品以外の金融商品  
前連結会計年度（2023年3月31日）

（単位：百万円）

区分	時価			
	レベル1	レベル2	レベル3	合計
有価証券				
満期保有目的の債券				
社債	—	—	21,151	21,151
貸出金	—	24,661	1,767,422	1,792,083
資産計	—	24,661	1,788,573	1,813,234
預金	—	2,746,292	—	2,746,292
譲渡性預金	—	79,889	—	79,889
借入金	—	115,156	3,908	119,065
負債計	—	2,941,338	3,908	2,945,247

当連結会計年度（2024年3月31日）

（単位：百万円）

区分	時価			
	レベル1	レベル2	レベル3	合計
有価証券				
満期保有目的の債券				
社債	—	—	20,877	20,877
貸出金	—	32,146	1,904,483	1,936,629
資産計	—	32,146	1,925,360	1,957,506
預金	—	2,774,316	—	2,774,316
譲渡性預金	—	65,219	—	65,219
借入金	—	116,026	3,367	119,393
負債計	—	2,955,562	3,367	2,958,929

（注1）時価の算定に用いた評価技法及び時価の算定に係るインプットの説明

資産

有価証券

有価証券については、活発な市場における無調整の相場価格を利用できるものはレベル1の時価に分類しております。主に上場株式や国債がこれに含まれます。公表された相場価格を用いていたとしても市場が活発でない場合にはレベル2の時価に分類しております。主に地方債、社債がこれに含まれます。また、市場における取引価格が存在しない投資信託について、解約又は買戻請求に関して市場参加者からリスクの対価を求められるほどの重要な制限がない場合には基準価額を時価とし、レベル2の時価に分類しております。

自行保証付私募債は、内部格付、期間に基づく区分ごとに、債券額面金額および利息の合計を同様の新規私募債を引受けした場合に想定される利率で割り引いて算定しており、内部格付等に基づき主にレベル3に分類しております。

その他に含まれる一部の債券については、取引金融機関等から提示された価格を時価としておりますが、重要な観察できないインプットが用いられている場合には、レベル3の時価に分類しております。

なお、保有目的ごとの有価証券に関する注記事項については「（有価証券関係）」に記載しております。

貸出金

貸出金については、主に貸出金の種類及び内部格付、期間（残存期間または金利の更改期間）に基づく区分ごとに、元利金の合計を同様の新規貸出を行った場合に想定される利率で割り引いて時価を算定しており、当該時価はレベル3に分類しております。なお、残存期間が短期間（1年以内）のものは、時価は帳簿価額に近似していることから、当該帳簿価額を時価としております。

また、破綻先、実質破綻先及び破綻懸念先に対する債権等については、見積将来キャッシュ・フローの現在

価値又は担保及び保証による回収見込額等に基づいて貸倒見積高を算定しているため、時価は連結決算日における連結貸借対照表上の債権等計上額から貸倒引当金計上額を控除した金額に近似していることから、当該価値額を時価としており、レベル3に分類しております。

貸出金のうち、当該貸出を担保資産の範囲内に限るなどの特性により、返済期限を設けていないものについては、返済見込み期間及び金利条件等から、時価は帳簿価額と近似しているものと想定されるため、帳簿価額を時価としており、レベル3に分類しております。

## 負債

### 預金、及び譲渡性預金

要求払預金については、連結決算日に要求された場合の支払額（帳簿価額）を時価とみなしております。また、定期性預金の時価は、一定の期間ごとに区分して、将来のキャッシュ・フローを割引いて現在価値を算定しております。その割引率は、新規に預金を受け入れる際に使用する利率を用いております。なお、残存期間が短期間（1年以内）のものは、時価は帳簿価額に近似していることから、当該帳簿価額を時価としております。これらについては、レベル2の時価に分類しております。

### 借入金

借入金については、借入金の種類及び内部格付、期間（残存期間又は金利の更改期間）に基づく区分ごとに、元利金の合計を同様の新規借入を行った場合に想定される利率で割引いて時価を算定しております。なお、残存期間が短期間（1年以内）のものは、時価は帳簿価額に近似していることから、当該帳簿価額を時価としております。これらについては、主にレベル2の時価に分類しております。また、金利スワップの特例処理の対象とされた借入金については、当該金利スワップの時価を反映しております。

### デリバティブ取引

デリバティブ取引は、金利関連取引（金利スワップ等）、通貨関連取引（為替予約、通貨オプション、通貨スワップ等）等であり、取引所取引は取引所等における最終の価格、店頭取引は公表された相場価格が存在しないため、割引現在価値やオプション価格計算モデル等により算出した価値額によっております。店頭取引の価値額を算定する評価技法に使用されるインプットは主に金利や為替レート、ボラティリティ等であります。なお、店頭取引における取引相手方の信用リスクに関する調整(CVA)については、時価等に与える影響が軽微であることから考慮しておりません。取引所取引については主にレベル1に分類しております。店頭取引については、観察できないインプットを用いていない又はその影響が重要でない場合はレベル2の時価に分類しており、金利スワップ取引、為替予約取引等が含まれます。重要な観察できないインプットを用いている場合はレベル3の時価に分類しており、クレジット・デリバティブ取引が含まれます。

(注2) 時価で連結貸借対照表に計上している金融商品のうちレベル3の時価に関する情報

(1) 重要な観察できないインプットに関する定量的情報

前連結会計年度（2023年3月31日）

区分	評価技法	重要な観察できないインプット	インプットの範囲	インプットの加重平均
デリバティブ取引				
クレジット・デリバティブ	割引現在価値法	クレジットイベント発生率	0.61%～2.25%	1.09%

当連結会計年度（2024年3月31日）

区分	評価技法	重要な観察できないインプット	インプットの範囲	インプットの加重平均
デリバティブ取引				
クレジット・デリバティブ	割引現在価値法	クレジットイベント発生率	0.46%～6.58%	1.98%

(2) 期首残高から期末残高への調整表、当期の損益に認識した評価損益  
前連結会計年度（2023年3月31日）

（単位：百万円）

	期首 残高	当期の損益又は その他の包括利益		購入、 売却、 発行及 び決済 の純額	レベル 3の時 価への 振替	レベル3 の時価か らの振替	期末 残高	当期の損益に計 上した額のうち 連結貸借対照表 日において保有 する金融資産及 び金融負債の評 価損益 (※1)
		損益に 計上 (※1)	その他の 包括利益 に計上 (※2)					
有価証券								
その他有価証券								
その他	9,036	—	△30	2,747	—	—	11,754	—
デリバティブ取引								
クレジット・ デリバティブ	△29	△19	—	—	—	—	△49	△49

(※1) 連結損益計算書の「その他業務費用」に含まれております。

(※2) 連結包括利益計算書の「その他の包括利益」の「その他有価証券評価差額金」に含まれております。

当連結会計年度（2024年3月31日）

（単位：百万円）

	期首 残高	当期の損益又は その他の包括利益		購入、 売却、 発行及 び決済 の純額	レベル 3の時 価への 振替	レベル3 の時価か らの振替	期末 残高	当期の損益に計 上した額のうち 連結貸借対照表 日において保有 する金融資産及 び金融負債の評 価損益 (※1)
		損益に 計上 (※1)	その他の 包括利益 に計上 (※2)					
有価証券								
その他有価証券								
その他	11,754	—	20	△3,601	—	—	8,173	—
デリバティブ取引								
クレジット・ デリバティブ	△49	9	—	—	—	—	△39	△39

(※1) 連結損益計算書の「その他業務費用」に含まれております。

(※2) 連結包括利益計算書の「その他の包括利益」の「その他有価証券評価差額金」に含まれております。

(3) 時価の評価プロセスの説明

当行グループはリスク管理部門および市場部門において時価の算定に関する方針及び手続を定めており、これに沿って各部門が時価を算定しております。算定された時価は、リスク管理部門および市場部門において、時価の算定に用いられた評価技法及びインプットの妥当性並びに時価のレベルの分類の適切性を検証しております。

時価の算定に当たっては、個々の資産の性質、特性及びリスクを最も適切に反映できる評価モデルを用いております。また、第三者から入手した相場価格を利用する場合においても、利用されている評価技法及びインプットの確認や類似の金融商品の時価との比較等の適切な方法により価格の妥当性を検証しております。

(4) 重要な観察できないインプットを変化させた場合の時価に対する影響に関する説明

クレジット・デリバティブの時価の算定で用いている重要な観察できないインプットは、クレジットイベント発生率であります。クレジットイベント発生率は、クレジット・デフォルト・スワップ契約においてクレジットイベントが発生し、損害補填金を受け取る可能性を示す推定値であります。クレジットイベント発生率の大幅な上昇（低下）は、時価の著しい上昇（下落）を生じさせます。

(有価証券関係)

※1. 連結貸借対照表の「有価証券」のほか、「買入金銭債権」中の信託受益権も含めて記載しております。

※2. 「子会社株式及び関連会社株式」については、財務諸表における注記事項として記載しております。

1. 売買目的有価証券

該当事項はありません。

2. 満期保有目的の債券

前連結会計年度 (2023年3月31日)

	種類	連結貸借対照表計上額 (百万円)	時価 (百万円)	差額 (百万円)
時価が連結貸借対照表 計上額を超えるもの	国債	—	—	—
	地方債	—	—	—
	短期社債	—	—	—
	社債	16,488	16,620	132
	その他	—	—	—
	小計	16,488	16,620	132
時価が連結貸借対照表 計上額を超えないもの	国債	—	—	—
	地方債	—	—	—
	短期社債	—	—	—
	社債	4,559	4,530	△28
	その他	—	—	—
	小計	4,559	4,530	△28
合計		21,048	21,151	103

当連結会計年度 (2024年3月31日)

	種類	連結貸借対照表計上額 (百万円)	時価 (百万円)	差額 (百万円)
時価が連結貸借対照表 計上額を超えるもの	国債	—	—	—
	地方債	—	—	—
	短期社債	—	—	—
	社債	11,621	11,707	86
	その他	—	—	—
	小計	11,621	11,707	86
時価が連結貸借対照表 計上額を超えないもの	国債	—	—	—
	地方債	—	—	—
	短期社債	—	—	—
	社債	9,242	9,170	△71
	その他	—	—	—
	小計	9,242	9,170	△71
合計		20,863	20,877	14

3. その他有価証券

前連結会計年度 (2023年3月31日)

	種類	連結貸借対照表計上額 (百万円)	取得原価 (百万円)	差額 (百万円)
連結貸借対照表計上額が取得原価を超えるもの	株式	24,467	11,874	12,593
	債券	137,527	136,588	938
	国債	39,185	39,079	106
	地方債	67,926	67,193	732
	短期社債	—	—	—
	社債	30,415	30,315	99
	その他	111,859	106,224	5,634
	外国債券	18,867	18,732	134
	その他	92,992	87,492	5,500
	小計	273,854	254,687	19,166
連結貸借対照表計上額が取得原価を超えないもの	株式	2,483	2,854	△371
	債券	243,859	250,275	△6,416
	国債	52,559	56,719	△4,160
	地方債	113,981	114,934	△953
	短期社債	—	—	—
	社債	77,319	78,622	△1,302
	その他	421,153	459,865	△38,712
	外国債券	101,252	109,009	△7,756
	その他	319,901	350,856	△30,955
小計	667,496	712,995	△45,499	
合計		941,351	967,683	△26,332

当連結会計年度 (2024年3月31日)

	種類	連結貸借対照表計上額 (百万円)	取得原価 (百万円)	差額 (百万円)
連結貸借対照表計上額が取得原価を超えるもの	株式	29,034	12,044	16,989
	債券	24,068	23,624	444
	国債	—	—	—
	地方債	18,847	18,417	430
	短期社債	—	—	—
	社債	5,220	5,207	13
	その他	132,141	126,495	5,646
	外国債券	24,448	24,267	180
	その他	107,693	102,228	5,465
	小計	185,244	162,164	23,079
連結貸借対照表計上額が取得原価を超えないもの	株式	1,402	1,579	△177
	債券	346,967	358,439	△11,472
	国債	104,656	112,407	△7,750
	地方債	148,031	149,711	△1,679
	短期社債	—	—	—
	社債	94,279	96,320	△2,041
	その他	322,080	348,114	△26,033
	外国債券	71,044	74,442	△3,397
	その他	251,036	273,672	△22,636
小計	670,449	708,133	△37,683	
合計		855,694	870,298	△14,603

4. 当連結会計年度中に売却した満期保有目的の債券

該当事項はありません。

5. 当連結会計年度中に売却したその他有価証券

前連結会計年度（自 2022年4月1日 至 2023年3月31日）

種類	売却額 (百万円)	売却益の合計額 (百万円)	売却損の合計額 (百万円)
株式	11,888	815	846
債券	137,953	614	1,758
国債	137,953	614	1,758
地方債	—	—	—
短期社債	—	—	—
社債	—	—	—
その他	572,753	10,439	11,396
合計	722,594	11,868	14,002

当連結会計年度（自 2023年4月1日 至 2024年3月31日）

種類	売却額 (百万円)	売却益の合計額 (百万円)	売却損の合計額 (百万円)
株式	6,691	3,090	62
債券	51,347	8	113
国債	51,347	8	113
地方債	—	—	—
短期社債	—	—	—
社債	—	—	—
その他	266,287	8,393	12,824
合計	324,325	11,491	13,000

6. 保有目的を変更した有価証券

当連結会計年度中に、満期保有目的の債券150百万円について、債券の発行者の信用状態が著しく悪化したため保有目的を変更し、その他有価証券に区分しております。この変更による当連結会計年度の連結財務諸表に与える影響は軽微であります。

7. 減損処理を行った有価証券

売買目的有価証券以外の有価証券（市場価格のない株式等及び組合出資金を除く）のうち、当該有価証券の時価が取得原価に比べて著しく下落しており、時価が取得原価まで回復する見込みがあると認められないものについては、当該時価をもって連結貸借対照表計上額とするとともに、評価差額を当該連結会計年度の損失として処理（以下「減損処理」という。）しております。

前連結会計年度における減損処理額は、5百万円（うち株式5百万円）であります。当連結会計年度における減損処理額は、30百万円（うち社債30百万円）であります。

また、時価が「著しく下落した」と判断するための基準は、個々の銘柄について当連結会計年度末日の時価が取得価額に比較して50%以上下落している場合、及び30%以上50%未満の下落率の場合で発行会社の業況や過去の一定期間における時価の推移等を考慮し、時価の回復可能性が認められない場合等であります。



(金銭の信託関係)

その他の金銭の信託 (運用目的及び満期保有目的以外)

前連結会計年度 (2023年3月31日)

	連結貸借対照表 計上額 (百万円)	取得原価 (百万円)	差額 (百万円)	うち連結貸借対照 表計上額が取得原 価を超えるもの (百万円)	うち連結貸借対照 表計上額が取得原 価を超えないもの (百万円)
その他の金銭の信託	9,534	9,534	—	—	—

(注) 「うち連結貸借対照表計上額が取得原価を超えるもの」「うち連結貸借対照表計上額が取得原価を超えないもの」はそれぞれ「差額」の内訳であります。

当連結会計年度 (2024年3月31日)

	連結貸借対照表 計上額 (百万円)	取得原価 (百万円)	差額 (百万円)	うち連結貸借対照 表計上額が取得原 価を超えるもの (百万円)	うち連結貸借対照 表計上額が取得原 価を超えないもの (百万円)
その他の金銭の信託	16,359	16,204	154	154	—

(注) 「うち連結貸借対照表計上額が取得原価を超えるもの」「うち連結貸借対照表計上額が取得原価を超えないもの」はそれぞれ「差額」の内訳であります。

(その他有価証券評価差額金)

連結貸借対照表に計上されているその他有価証券評価差額金の内訳は、次のとおりであります。

前連結会計年度 (2023年3月31日)

	金額(百万円)
評価差額	△26,157
その他有価証券	△26,157
その他の金銭の信託	—
(+)繰延税金資産	8,007
その他有価証券評価差額金(持分相当額調整前)	△18,150
(△)非支配株主持分相当額	—
(+)持分法適用会社が所有するその他有価証券に係る評価差額金のうち親会社持分相当額	—
その他有価証券評価差額金	△18,150

当連結会計年度 (2024年3月31日)

	金額(百万円)
評価差額	△14,342
その他有価証券	△14,497
その他の金銭の信託	154
(+)繰延税金資産	3,775
その他有価証券評価差額金(持分相当額調整前)	△10,567
(△)非支配株主持分相当額	—
(+)持分法適用会社が所有するその他有価証券に係る評価差額金のうち親会社持分相当額	—
その他有価証券評価差額金	△10,567

(デリバティブ取引関係)

1. ヘッジ会計が適用されていないデリバティブ取引

ヘッジ会計が適用されていないデリバティブ取引について、取引の対象物の種類ごとの連結決算日における契約額又は契約において定められた元本相当額、時価及び評価損益は、次のとおりであります。なお、契約額等については、その金額自体がデリバティブ取引に係る市場リスクを示すものではありません。

(1) 金利関連取引  
該当ありません。

(2) 通貨関連取引  
前連結会計年度（2023年3月31日）

区分	種類	契約額等(百万円)	契約額等のうち1年超のもの(百万円)	時価(百万円)	評価損益(百万円)
金融商品取引所	通貨先物				
	売建	—	—	—	—
	買建	—	—	—	—
	通貨オプション				
	売建	—	—	—	—
	買建	—	—	—	—
店頭	通貨スワップ				
	為替予約				
	売建	46,739	—	232	232
	買建	4,014	—	1	1
	通貨オプション				
	売建	—	—	—	—
	買建	—	—	—	—
その他					
	売建	—	—	—	—
	買建	—	—	—	—
合 計		—	—	233	233

(注) 上記取引については時価評価を行い、評価損益を連結損益計算書に計上しております。

当連結会計年度（2024年3月31日）

区分	種類	契約額等(百万円)	契約額等のうち1年超のもの(百万円)	時価(百万円)	評価損益(百万円)
金融商品取引所	通貨先物				
	売建	—	—	—	—
	買建	—	—	—	—
	通貨オプション				
	売建	—	—	—	—
	買建	—	—	—	—
店頭	通貨スワップ				
	為替予約				
	売建	62,030	—	△1,191	△1,191
	買建	4,545	—	0	0
	通貨オプション				
	売建	—	—	—	—
	買建	—	—	—	—
その他					
	売建	—	—	—	—
	買建	—	—	—	—
合 計		—	—	△1,190	△1,190

(注) 上記取引については時価評価を行い、評価損益を連結損益計算書に計上しております。

(3) 株式関連取引  
該当ありません。

(4) 債券関連取引  
該当ありません。

(5) 商品関連取引  
該当ありません。

## (6) クレジット・デリバティブ取引

前連結会計年度 (2023年 3月31日)

区分	種 類	契約額等(百万円)	契約額等のうち1年 超のもの(百万円)	時価(百万円)	評価損益(百万円)
店頭	クレジット・デフォ ルト・スワップ				
	売建	—	—	—	—
	買建	3,880	3,880	△49	△49
	その他				
	売建	—	—	—	—
	買建	—	—	—	—
合 計		—	—	△49	△49

(注) 1. 上記取引については時価評価を行い、評価損益を連結損益計算書に計上しております。  
2. 「売建」は信用リスクの引受取引、「買建」は信用リスクの引渡取引であります。

当連結会計年度 (2024年 3月31日)

区分	種 類	契約額等(百万円)	契約額等のうち1年 超のもの(百万円)	時価(百万円)	評価損益(百万円)
店頭	クレジット・デフォ ルト・スワップ				
	売建	—	—	—	—
	買建	5,245	4,353	△39	△39
	その他				
	売建	—	—	—	—
	買建	—	—	—	—
合 計		—	—	△39	△39

(注) 1. 上記取引については時価評価を行い、評価損益を連結損益計算書に計上しております。  
2. 「売建」は信用リスクの引受取引、「買建」は信用リスクの引渡取引であります。

## 2. ヘッジ会計が適用されているデリバティブ取引

ヘッジ会計が適用されているデリバティブ取引について、取引の対象物の種類ごと、ヘッジ会計の方法別の連結決算日における契約額又は契約において定められた元本相当額及び時価は、次のとおりであります。なお、契約額等については、その金額自体がデリバティブ取引に係る市場リスクを示すものではありません。

## (1) 金利関連取引

前連結会計年度 (2023年 3月31日)

ヘッジ会計 の方法	種 類	主なヘッジ対象	契約額等(百万円)	契約額等のうち1年 超のもの(百万円)	時価(百万円)
原則的処理 方法	金利スワップ	貸出金、預金等			
	受取固定・支払変動		—	—	—
	受取変動・支払固定		21,909	21,909	△861
	金利先物		—	—	—
	金利オプション		—	—	—
	その他	—	—	—	
金利スワッ プの特例処 理	金利スワップ				
	受取固定・支払変動	—	—	—	
	受取変動・支払固定	—	—	—	
合 計		—	—	—	△861

(注) 主として業種別委員会実務指針第24号に基づき、繰延ヘッジによっております。

当連結会計年度（2024年3月31日）

ヘッジ会計の方法	種類	主なヘッジ対象	契約額等(百万円)	契約額等のうち1年超のもの(百万円)	時価(百万円)
原則的処理方法	金利スワップ	貸出金、預金等			
	受取固定・支払変動				
	受取変動・支払固定		18,163	18,088	△538
	金利先物		—	—	—
	金利オプション その他		— —	— —	— —
金利スワップの特例処理	金利スワップ 受取固定・支払変動 受取変動・支払固定	借入金	100,000 —	100,000 —	(注) 2
合計					△538

(注) 1. 主として業種別委員会実務指針第24号に基づき、繰延ヘッジによっております。

2. 金利スワップの特例処理によるものは、ヘッジ対象とされている借入金と一体として処理されているため、その時価は「(金融商品関係)」の当該借入金の時価に含めて記載しております。

(2) 通貨関連取引

前連結会計年度（2023年3月31日）

ヘッジ会計の方法	種類	主なヘッジ対象	契約額等(百万円)	契約額等のうち1年超のもの(百万円)	時価(百万円)
原則的処理方法	通貨スワップ	外貨建外国証券等	9,367	—	△38
	為替予約		—	—	—
	その他		—	—	—
為替予約等の振当処理	通貨スワップ 為替予約		— —	— —	— —
合計					△38

(注) 主として業種別委員会実務指針第25号に基づき、繰延ヘッジによっております。

当連結会計年度（2024年3月31日）

該当ありません。

(3) 株式関連取引

該当ありません。

(4) 債券関連取引

該当ありません。

(退職給付関係)

1. 採用している退職給付制度の概要

当行及び連結子会社は、確定給付型の制度として企業年金制度及び退職一時金制度を設けております。  
また、一部の連結子会社については、退職給付債務の算定にあたり、簡便法を採用しております。

2. 確定給付制度

(1) 退職給付債務の期首残高と期末残高の調整表

(単位：百万円)

区分	前連結会計年度 (自 2022年4月1日 至 2023年3月31日)	当連結会計年度 (自 2023年4月1日 至 2024年3月31日)
退職給付債務の期首残高	13,848	13,059
勤務費用	421	377
利息費用	41	65
数理計算上の差異の発生額	△248	△523
退職給付の支払額	△1,003	△998
過去勤務費用の発生額	—	—
その他	—	—
退職給付債務の期末残高	13,059	11,980

(2) 年金資産の期首残高と期末残高の調整表

(単位：百万円)

区分	前連結会計年度 (自 2022年4月1日 至 2023年3月31日)	当連結会計年度 (自 2023年4月1日 至 2024年3月31日)
年金資産の期首残高	16,988	16,420
期待運用収益	509	492
数理計算上の差異の発生額	△407	1,594
事業主からの拠出額	271	261
従業員からの拠出額	51	49
退職給付の支払額	△993	△994
その他	—	—
年金資産の期末残高	16,420	17,824

(3) 退職給付債務及び年金資産の期末残高と連結貸借対照表に計上された退職給付に係る負債及び退職給付に係る資産の調整表

(単位：百万円)

区分	前連結会計年度 (2023年3月31日)	当連結会計年度 (2024年3月31日)
積立型制度の退職給付債務	13,008	11,928
年金資産	△16,420	△17,824
非積立型制度の退職給付債務	△3,412	△5,895
	51	51
連結貸借対照表に計上された負債と資産の純額	△3,360	△5,843

(単位：百万円)

区分	前連結会計年度 (2023年3月31日)	当連結会計年度 (2024年3月31日)
退職給付に係る負債	51	51
退職給付に係る資産	△3,412	△5,895
連結貸借対照表に計上された負債と資産の純額	△3,360	△5,843

## (4) 退職給付費用及びその内訳項目の金額

(単位：百万円)

区分	前連結会計年度 (自 2022年4月1日 至 2023年3月31日)	当連結会計年度 (自 2023年4月1日 至 2024年3月31日)
勤務費用	370	328
利息費用	41	65
期待運用収益	△509	△492
数理計算上の差異の費用処理額	△220	△231
過去勤務費用の費用処理額	—	—
その他	—	—
確定給付制度に係る退職給付費用	△318	△329

(注) 1. 簡便法を採用している連結子会社の退職給付費用は、一括して「勤務費用」に含めて計上しております。

2. 「勤務費用」は、企業年金基金に対する従業員拠出額を控除しております。

## (5) 退職給付に係る調整額

退職給付に係る調整額に計上した項目（税効果控除前）の内訳は次のとおりであります。

(単位：百万円)

区分	前連結会計年度 (自 2022年4月1日 至 2023年3月31日)	当連結会計年度 (自 2023年4月1日 至 2024年3月31日)
過去勤務費用	—	—
数理計算上の差異	△379	1,886
その他	—	—
合計	△379	1,886

## (6) 退職給付に係る調整累計額

退職給付に係る調整累計額に計上した項目（税効果控除前）の内訳は次のとおりであります。

(単位：百万円)

区分	前連結会計年度 (2023年3月31日)	当連結会計年度 (2024年3月31日)
未認識過去勤務費用	—	—
未認識数理計算上の差異	1,498	3,385
その他	—	—
合計	1,498	3,385

## (7) 年金資産に関する事項

① 年金資産合計に対する主な分類ごとの比率は、次のとおりであります。

区分	前連結会計年度 (2023年3月31日)	当連結会計年度 (2024年3月31日)
債券	13%	15%
株式	35%	43%
一般勘定	31%	29%
その他	21%	13%
合計	100%	100%

② 長期期待運用収益率の設定方法

年金資産の長期期待運用収益率を決定するため、現在及び予想される年金資産の配分と、年金資産を構成する多様な資産からの現在及び将来期待される長期の収益率を考慮しております。

## (8) 数理計算上の計算基礎に関する事項

## 主要な数理計算上の計算基礎

区分	前連結会計年度 (自 2022年4月1日 至 2023年3月31日)	当連結会計年度 (自 2023年4月1日 至 2024年3月31日)
割引率	0.5%	0.9%
長期期待運用収益率	3.0%	3.0%

## (税効果会計関係)

## 1. 繰延税金資産及び繰延税金負債の発生の主な原因別の内訳

	前連結会計年度 (2023年3月31日)	当連結会計年度 (2024年3月31日)
繰延税金資産		
貸倒引当金	2,384百万円	2,285百万円
有価証券償却	359	392
減価償却費	541	392
その他有価証券評価差額金	8,007	4,475
繰延ヘッジ損益	262	164
その他	2,024	1,902
繰延税金資産小計	13,579	9,613
評価性引当額 (注) 1	△1,845	△2,859
繰延税金資産合計	11,734	6,753
繰延税金負債		
退職給付に係る資産	△1,040	△1,797
その他	△129	△128
繰延税金負債合計	△1,170	△1,926
繰延税金資産 (負債) の純額	10,563百万円	4,827百万円

(注) 1. 当連結会計年度において、評価性引当額が1,014百万円増加しております。この増加の主な内容は、その他有価証券評価差額金に関する評価性引当額が699百万円、貸倒引当金に係る評価性引当額が175百万円増加したこと等によるものであります。

2. 前連結会計年度及び当連結会計年度における繰延税金資産 (負債) の純額は、連結貸借対照表の以下の項目に含まれております。

	前連結会計年度 (2023年3月31日)	当連結会計年度 (2024年3月31日)
繰延税金資産	10,613百万円	4,875百万円
繰延税金負債	△49百万円	△48百万円

## 2. 連結財務諸表提出会社の法定実効税率と税効果会計適用後の法人税等の負担率との間に重要な差異があるときの、当該差異の原因となった主な項目別の内訳

	前連結会計年度 (2023年3月31日)	当連結会計年度 (2024年3月31日)
法定実効税率 (調整)	—	30.50%
評価性引当額	—	9.41
交際費等永久に損金に算入されない項目	—	0.77
受取配当金等永久に益金に算入されない項目	—	△4.10
住民税均等割等	—	1.10
土地再評価差額金の取崩	—	△0.05
連結子会社との税率差異	—	1.28
その他	—	0.43
税効果会計適用後の法人税等の負担率	—	39.34%

(注) 前連結会計年度は、法定実効税率と税効果会計適用後の法人税率の負担率との間の差異が法定実効税率の100分の5以下であるため記載を省略しております。

(資産除去債務関係)

資産除去債務のうち連結貸借対照表に計上しているもの

ア. 当該資産除去債務の概要

営業店用土地及び店舗外ATMの賃貸借契約に伴う原状回復義務、営業店の一部および事務センターにおいて使用されている有害物質を法律等の要求により除去する義務等であります。

イ. 当該資産除去債務の金額の算定方法

使用見込期間を取得から6年～30年と見積り、割引率は国債の利回りを参考に、0.0%～2.0%を使用して資産除去債務の金額を計算しております。

ウ. 当該資産除去債務の総額の増減

	前連結会計年度 (自 2022年4月1日 至 2023年3月31日)	当連結会計年度 (自 2023年4月1日 至 2024年3月31日)
期首残高	354百万円	262百万円
有形固定資産の取得に伴う増加額	32百万円	0百万円
時の経過による調整額	0百万円	0百万円
見積りの変更による増加額	一百万円	一百万円
資産除去債務の履行による減少額	124百万円	103百万円
期末残高	262百万円	160百万円

(収益認識関係)

1. 顧客との契約から生じる収益を分解した情報

「注記事項(セグメント情報等)」に記載のとおりであります。

2. 顧客との契約から生じる収益を理解するための基礎となる情報

当行及び連結子会社の顧客との契約から生じる収益に関する主要な事業における主な履行義務は、預金・貸出業務、為替業務、証券関連業務、代理業務、投資信託業務、保護預り貸金庫業務等の金融サービスに係る役務の提供であります。

収益の計上時期は、主に約束したサービスが提供された時点において履行義務を充足するものとして収益を認識しております。連結子会社のクレジットカード会員年会費等サービス提供期間にわたって履行義務を充足するものについては、当該期間にわたって収益を認識しております。

収益の計上額は、サービスと交換に受け取ると見込まれる金額で算出しております。連結子会社が参加する他社が運営するポイントプログラムについては、将来利用される見込額を第三者のために回収する額として認識し、クレジット加盟店手数料より控除しております。

3. 当連結会計年度及び翌連結会計年度以降の収益の金額を理解するための情報

重要性が乏しいため、記載を省略しております。



(セグメント情報等)

【セグメント情報】

1. 報告セグメントの概要

当行グループの報告セグメントは、当行グループの構成単位のうち分離された財務情報が入手可能であり、取締役会が経営資源の分配の決定及び業績を評価するため、定期的に検討を行う対象となっているものであります。

当行グループは、当行および連結子会社8社で構成され、銀行業務を中心に、リース業務、信用保証業務等の金融サービスに係る事業を行っております。したがって、当行グループの事業の内容によるサービス別のセグメントから構成されており、「銀行業」、「リース業」、「信用保証業」の3つを報告セグメントとしております。

「銀行業」は預金業務、貸出業務、有価証券投資業務および為替業務等を行っております。「リース業」は連結子会社の山銀リース株式会社においてリース業務等を行っております。「信用保証業」は連結子会社の山銀保証サービス株式会社において信用保証業務等を行っております。

2. 報告セグメントごとの経常収益、利益又は損失、資産、負債その他の項目の金額の算定方法

報告されている事業セグメントの会計処理の方法は、「連結財務諸表作成のための基本となる重要な事項」における記載と同一であります。

報告セグメントの利益は経常利益であります。

セグメント間の内部経常収益は、第三者間取引価格に基づいております。

3. 報告セグメントごとの経常収益、利益又は損失、資産、負債その他の項目の金額に関する情報並びに収益の分解情報

前連結会計年度（自 2022年4月1日 至 2023年3月31日）

（単位：百万円）

	報告セグメント				その他	合計	調整額	連結財務諸表計上額
	銀行業	リース業	信用保証業	計				
役務取引等収益								
預金・貸出業務	1,010	—	—	1,010	—	1,010	—	1,010
為替業務	1,318	—	—	1,318	—	1,318	—	1,318
証券関連業務	17	—	—	17	—	17	—	17
代理業務	1,041	—	—	1,041	—	1,041	—	1,041
投資信託業務	607	—	—	607	—	607	—	607
保護預り貸金庫業務	46	—	—	46	—	46	—	46
その他	2,000	—	2	2,002	1,019	3,022	—	3,022
その他業務収益	—	—	—	—	252	252	—	252
顧客との契約から生じる経常収益	6,041	—	2	6,044	1,271	7,316	—	7,316
上記以外の経常収益	37,802	5,879	273	43,954	89	44,043	△175	43,868
外部顧客に対する経常収益	43,844	5,879	276	49,999	1,360	51,359	△175	51,184
セグメント間の内部経常収益	734	99	677	1,511	263	1,775	△1,775	—
計	44,578	5,978	953	51,511	1,624	53,135	△1,951	51,184
セグメント利益	4,984	245	785	6,015	262	6,278	△741	5,537
セグメント資産	3,131,438	15,395	5,699	3,152,533	6,642	3,159,176	△14,716	3,144,460
セグメント負債	3,006,485	11,706	2,383	3,020,575	4,331	3,024,906	△14,175	3,010,730
その他の項目								
減価償却費	1,868	6	0	1,874	7	1,881	—	1,881
資金運用収益	32,083	0	8	32,092	44	32,136	△644	31,492
資金調達費用	3,697	49	—	3,746	18	3,765	△46	3,718
有形固定資産及び無形固定資産の増加額	1,671	72	—	1,743	27	1,771	—	1,771

（注）1. 一般企業の売上高に代えて、経常収益を記載しております。また、調整額につきましては、経常収益と連結損益計算書の経常収益計上額との差異について記載しております。

2. 「その他」の区分は報告セグメントに含まれていない事業セグメントであり、データ処理、クレジットカード、地域商社及びベンチャーキャピタル業等を含んでおります。

3. 調整額は次のとおりであります。

(1) 外部顧客に対する経常収益の調整額△175百万円は、「銀行業」及び「その他」の貸倒引当金繰入額の調整額であります。

(2) セグメント利益の調整額△741百万円、セグメント資産の調整額△14,716百万円、セグメント負債の調整額△14,175百万円、資金運用収益の調整額△644百万円、資金調達費用の調整額△46百万円は、セグメント間取引消去であります。

4. セグメント利益は、連結損益計算書の経常利益と調整を行っております。

当連結会計年度（自 2023年4月1日 至 2024年3月31日）

（単位：百万円）

	報告セグメント				その他	合計	調整額	連結財務諸表計上額
	銀行業	リース業	信用保証業	計				
役務取引等収益								
預金・貸出業務	1,151	—	—	1,151	—	1,151	—	1,151
為替業務	1,276	—	—	1,276	—	1,276	—	1,276
証券関連業務	27	—	—	27	—	27	—	27
代理業務	1,001	—	—	1,001	—	1,001	—	1,001
投資信託業務	758	—	—	758	—	758	—	758
保護預り貸金庫業務	45	—	—	45	—	45	—	45
その他	2,244	—	2	2,247	1,039	3,286	—	3,286
その他業務収益	—	—	—	—	247	247	—	247
顧客との契約から生じる経常収益	6,505	—	2	6,508	1,287	7,795	—	7,795
上記以外の経常収益	41,227	5,779	205	47,213	109	47,322	△20	47,301
外部顧客に対する経常収益	47,733	5,779	208	53,721	1,396	55,117	△20	55,097
セグメント間の内部経常収益	913	102	668	1,684	270	1,954	△1,954	—
計	48,646	5,882	877	55,406	1,666	57,072	△1,975	55,097
セグメント利益	3,419	229	711	4,361	308	4,669	△906	3,762
セグメント資産	3,132,686	15,810	5,514	3,154,012	6,915	3,160,928	△14,562	3,146,366
セグメント負債	2,998,929	12,128	2,237	3,013,295	4,510	3,017,806	△15,246	3,002,560
その他の項目								
減価償却費	1,901	13	0	1,915	6	1,921	—	1,921
資金運用収益	34,232	0	3	34,236	42	34,278	△833	33,444
資金調達費用	5,374	52	—	5,426	16	5,443	△51	5,391
有形固定資産及び無形固定資産の増加額	1,707	136	6	1,850	0	1,851	—	1,851

（注）1. 一般企業の売上高に代えて、経常収益を記載しております。また、調整額につきましては、経常収益と連結損益計算書の経常収益計上額との差異について記載しております。

2. 「その他」の区分は報告セグメントに含まれていない事業セグメントであり、データ処理、クレジットカード、地域商社及びベンチャーキャピタル業等を含んでおります。

3. 調整額は次のとおりであります。

(1) 外部顧客に対する経常収益の調整額△20百万円は、「リース業」及び「その他」の貸倒引当金繰入額の調整額であります。

(2) セグメント利益の調整額△906百万円、セグメント資産の調整額△14,562百万円、セグメント負債の調整額△15,246百万円、資金運用収益の調整額△833百万円、資金調達費用の調整額△51百万円は、セグメント間取引消去であります。

4. セグメント利益は、連結損益計算書の経常利益と調整を行っております。

## 【関連情報】

前連結会計年度(自 2022年4月1日 至 2023年3月31日)

### 1. サービスごとの情報

(単位：百万円)

	貸出業務	有価証券 投資業務	リース業務	その他	合計
外部顧客に対する 経常収益	17,479	19,316	5,849	8,538	51,184

(注) 一般企業の売上高に代えて、経常収益を記載しております。

### 2. 地域ごとの情報

#### (1) 経常収益

当行グループは、本邦の外部顧客に対する経常収益に区分した金額が連結損益計算書の経常収益の90%を超えるため、記載を省略しております。

#### (2) 有形固定資産

当行グループは、本邦に所在している有形固定資産の金額が連結貸借対照表の有形固定資産の金額の90%を超えるため、記載を省略しております。

### 3. 主要な顧客ごとの情報

特定の顧客に対する経常収益で連結損益計算書の経常収益の10%以上を占めるものがないため、記載を省略しております。

当連結会計年度(自 2023年4月1日 至 2024年3月31日)

### 1. サービスごとの情報

(単位：百万円)

	貸出業務	有価証券 投資業務	リース業務	その他	合計
外部顧客に対する 経常収益	19,365	21,154	5,752	8,824	55,097

(注) 一般企業の売上高に代えて、経常収益を記載しております。

### 2. 地域ごとの情報

#### (1) 経常収益

当行グループは、本邦の外部顧客に対する経常収益に区分した金額が連結損益計算書の経常収益の90%を超えるため、記載を省略しております。

#### (2) 有形固定資産

当行グループは、本邦に所在している有形固定資産の金額が連結貸借対照表の有形固定資産の金額の90%を超えるため、記載を省略しております。

### 3. 主要な顧客ごとの情報

特定の顧客に対する経常収益で連結損益計算書の経常収益の10%以上を占めるものがないため、記載を省略しております。

【報告セグメントごとの固定資産の減損損失に関する情報】

前連結会計年度(自 2022年4月1日 至 2023年3月31日)

(単位:百万円)

	報告セグメント				その他	合計
	銀行業	リース業	信用保証業	計		
減損損失	98	—	—	98	—	98

当連結会計年度(自 2023年4月1日 至 2024年3月31日)

(単位:百万円)

	報告セグメント				その他	合計
	銀行業	リース業	信用保証業	計		
減損損失	24	—	—	24	—	24

【報告セグメントごとののれんの償却額及び未償却残高に関する情報】

該当事項はありません。

【報告セグメントごとの負ののれん発生益に関する情報】

該当事項はありません。

【関連当事者情報】

関連当事者との取引

連結財務諸表提出会社と関連当事者との取引

連結財務諸表提出会社の役員及び主要株主(個人の場合に限る。)等

前連結会計年度(自 2022年4月1日 至 2023年3月31日)

種類	会社等の名称 又は氏名	所在地	資本金又は 出資金 (百万円)	事業の内容 又は職業	議決権等 の所有 (被所有 割合(%))	関連当事者 との関係	取引の 内容	取引金額 (百万円)	科目	期末残高 (百万円)
役員及びその近親者が議決権の過半数を所有している会社等	株式会社 ハッピー プロダクツ (注2)	山形県 山形市	70	銑鉄鋳物 製造	—	与信 取引先	資金の貸付	1,870	貸出金	1,870
	株式会社 ハッピー ジャパン (注3)	山形県 山形市	73	一般機械 器具製造	被所有 直接 0.88	与信 取引先	資金の貸付	1,038	貸出金	1,038
	男山酒造 株式会社 (注4)	山形県 山形市	35	清酒製造	被所有 直接 0.02	与信 取引先	資金の貸付	93	貸出金	105
役員及びその近親者	松田 純一	—	—	当行取締役 弁護士	—	与信 取引先	資金の貸付	49	貸出金	47

(注)1. 取引条件及び取引条件の決定方針等は、他の取引先と同一であります。なお、取引金額は平均残高を記載しております。

2. 株式会社ハッピープロダクツは、取締役原田啓太郎氏及びその近親者が議決権の過半数を保有しております。
3. 株式会社ハッピージャパンは、取締役原田啓太郎氏及びその近親者が議決権の過半数を保有しております。
4. 男山酒造株式会社は、取締役尾原儀助氏及びその近親者が議決権の過半数を保有しております。

当連結会計年度(自 2023年4月1日 至 2024年3月31日)

種類	会社等の名称 又は氏名	所在地	資本金又は出資金 (百万円)	事業の内容 又は職業	議決権等の所有 (被所有) 割合(%)	関連当事者 との関係	取引の 内容	取引金額 (百万円)	科目	期末残高 (百万円)
役員及びその近親者が議決権の過半数を所有している会社等	株式会社 ハッピー プロダクツ (注2)	山形県 山形市	70	銃鉄鋳物 製造	—	与信 取引先	資金の貸付	1,870	貸出金	1,870
	株式会社 ハッピー ジャパン (注3)	山形県 山形市	73	一般機械 器具製造	被所有 直接 0.88	与信 取引先	資金の貸付	1,038	貸出金	1,038
	男山酒造 株式会社 (注4)	山形県 山形市	35	清酒製造	被所有 直接 0.02	与信 取引先	資金の貸付	103	貸出金	121
役員及びその近親者	松田 純一	—	—	当行取締役 弁護士	—	与信 取引先	資金の貸付	22	貸出金	40

- (注) 1. 取引条件及び取引条件の決定方針等は、他の取引先と同一であります。なお、取引金額は平均残高を記載しております。
2. 株式会社ハッピープロダクツは、取締役原田啓太郎氏及びその近親者が議決権の過半数を保有しております。
3. 株式会社ハッピージャパンは、取締役原田啓太郎氏及びその近親者が議決権の過半数を保有しております。
4. 男山酒造株式会社は、取締役尾原儀助氏及びその近親者が議決権の過半数を保有しております。

(1株当たり情報)

	前連結会計年度 (自 2022年4月1日 至 2023年3月31日)	当連結会計年度 (自 2023年4月1日 至 2024年3月31日)
1株当たり純資産額	4,174円44銭	4,489円44銭
1株当たり当期純利益	107円40銭	65円03銭

- (注) 1. 役員報酬BIP信託が保有する当行株式を連結財務諸表において自己株式として計上しております。当該信託が保有する当行株式は、1株当たり純資産額の算定上、期末発行済株式総数から控除する自己株式数に含めており、1株当たり純資産額の算定において控除した自己株式の期末株式数は134千株（前連結会計年度末は134千株）であります。また、当該株式は、1株当たり当期純利益の算定上、期中平均株式数の計算において控除する自己株式数に含めており、1株当たり当期純利益の算定において控除した当該自己株式の期中平均株式数は134千株（前連結会計年度は139千株）であります。
2. 1株当たり当期純利益の算定上の基礎は、次のとおりであります。

		前連結会計年度 (自 2022年4月1日 至 2023年3月31日)	当連結会計年度 (自 2023年4月1日 至 2024年3月31日)
1株当たり当期純利益			
親会社株主に帰属する当期純利益	百万円	3,435	2,080
普通株主に帰属しない金額	百万円	—	—
普通株式に係る親会社株主に帰属する当期純利益	百万円	3,435	2,080
普通株式の期中平均株式数	千株	31,989	31,992

3. なお、前連結会計年度及び当連結会計年度の潜在株式調整後1株当たり当期純利益は、潜在株式が存在しないため記載しておりません。

(重要な後発事象)

該当事項はありません。

⑤ 【連結附属明細表】

【社債明細表】

該当事項はありません。

【借入金等明細表】

区分	当期首残高 (百万円)	当期末残高 (百万円)	平均利率 (%)	返済期限
借入金	119,858	119,633	0.891	—
再割引手形	—	—	—	—
借入金	119,858	119,633	0.891	2024年4月～ 2031年3月
1年以内に返済予定のリース債務	52	22	—	—
リース債務（1年以内に返済予定のものを除く。）	37	15	—	2025年4月～ 2026年2月

(注) 1. 「平均利率」は、期末日現在の「利率」及び「当期末残高」により算出(加重平均)しております。

2. リース債務の平均利率については、リース料総額に含まれる利息相当額を控除する前の金額でリース債務を連結貸借対照表に計上しているため、記載しておりません。

3. 借入金の連結決算日後5年以内における返済額は次のとおりであります。

	1年以内	1年超2年以内	2年超3年以内	3年超4年以内	4年超5年以内
借入金(百万円)	17,332	912	703	100,446	172
リース債務 (百万円)	22	15	—	—	—

銀行業は、預金の受入れ、コール・手形市場からの資金の調達・運用等を営業活動として行っているため、借入金等明細表については連結貸借対照表中「負債の部」の「借入金」及び「その他負債」中のリース債務の内訳を記載しております。

【資産除去債務明細表】

当連結会計年度期首及び当連結会計年度末における資産除去債務の金額が、当連結会計年度期首及び当連結会計年度末における負債及び純資産の合計額の100分の1以下であるため、連結財務諸表規則第92条の2の規定により記載を省略しております。

(2) 【その他】

当連結会計年度における四半期情報

(累計期間)	第1四半期	第2四半期	第3四半期	当連結会計年度
経常収益 (百万円)	11,167	26,000	43,401	55,097
税金等調整前 四半期(当期) 純利益 (百万円)	328	2,253	2,926	3,432
親会社株主に帰属す る四半期(当期) 純利益 (百万円)	204	1,563	2,119	2,080
1株当たり四半期 (当期)純利益 (円)	6.38	48.86	66.24	65.03

(注) 一般企業の売上高に代えて、経常収益を記載しております。

(会計期間)	第1四半期	第2四半期	第3四半期	第4四半期
1株当たり 四半期純利益又は 1株当たり 四半期純損失(△) (円)	6.38	42.48	17.38	△1.22

## 2 【財務諸表等】

### (1) 【財務諸表】

#### ① 【貸借対照表】

(単位：百万円)

	前事業年度 (2023年3月31日)	当事業年度 (2024年3月31日)
資産の部		
現金預け金	249,789	197,113
現金	25,205	23,914
預け金	224,583	173,198
コールローン	20,793	8,930
買入金銭債権	5,179	4,480
金銭の信託	9,534	16,359
有価証券	※1, ※2, ※4, ※7 978,271	※1, ※2, ※4, ※7 894,804
国債	91,744	104,656
地方債	181,907	166,878
社債	128,782	120,363
株式	30,215	33,667
その他の証券	545,620	469,238
貸出金	※2, ※5, ※8 1,801,193	※2, ※5, ※8 1,950,655
割引手形	※3 2,975	※3 3,639
手形貸付	18,380	16,886
証書貸付	1,615,977	1,762,778
当座貸越	163,860	167,351
外国為替	※2 899	※2 983
外国他店預け	899	983
その他資産	※2 26,338	※2 26,465
未決済為替貸	669	1,069
未収還付法人税等	1,746	1,694
前払費用	32	36
未収収益	2,698	2,797
金融派生商品	325	11
その他の資産	※4 20,865	※4 20,856
有形固定資産	※6 16,448	※6 16,743
建物	6,688	7,025
土地	7,871	7,862
リース資産	22	18
建設仮勘定	488	361
その他の有形固定資産	1,377	1,476
無形固定資産	3,820	3,272
ソフトウェア	3,621	3,075
その他の無形固定資産	199	197
前払年金費用	1,913	2,509
繰延税金資産	10,805	5,634
支払承諾見返	※2 13,574	※2 11,795
貸倒引当金	△7,841	△7,777
資産の部合計	3,130,721	3,131,970



(単位：百万円)

	前事業年度 (2023年3月31日)	当事業年度 (2024年3月31日)
<b>負債の部</b>		
預金	※4 2,748,306	※4 2,776,390
当座預金	104,229	120,313
普通預金	1,773,073	1,845,130
貯蓄預金	26,050	25,440
定期預金	752,665	718,907
定期積金	5,992	5,534
その他の預金	86,295	61,063
譲渡性預金	83,939	69,259
コールマネー	13,353	14,838
債券貸借取引受入担保金	※4 20,431	-
借入金	※4 115,965	※4 116,276
借入金	115,965	116,276
外国為替	46	123
売渡外国為替	36	66
未払外国為替	9	56
その他負債	9,321	8,620
未決済為替借	893	1,273
未払費用	1,788	2,007
前受収益	526	405
給付補填備金	0	0
金融派生商品	3,019	1,780
リース債務	24	20
資産除去債務	262	160
その他の負債	2,806	2,973
役員賞与引当金	22	18
株式報酬引当金	97	130
睡眠預金払戻損失引当金	82	86
偶発損失引当金	236	283
再評価に係る繰延税金負債	1,107	1,106
支払承諾	13,574	11,795
負債の部合計	3,006,485	2,998,929

(単位：百万円)

	前事業年度 (2023年3月31日)	当事業年度 (2024年3月31日)
純資産の部		
資本金	12,008	12,008
資本剰余金	4,932	4,932
資本準備金	4,932	4,932
利益剰余金	125,974	126,602
利益準備金	7,076	7,076
その他利益剰余金	118,897	119,526
別途積立金	114,520	116,020
繰越利益剰余金	4,377	3,506
自己株式	△881	△882
株主資本合計	142,033	142,661
その他有価証券評価差額金	△18,171	△10,600
繰延ヘッジ損益	△598	△374
土地再評価差額金	972	1,354
評価・換算差額等合計	△17,797	△9,620
純資産の部合計	124,236	133,040
負債及び純資産の部合計	3,130,721	3,131,970

## ②【損益計算書】

(単位：百万円)

	前事業年度 (自 2022年 4月 1日 至 2023年 3月 31日)	当事業年度 (自 2023年 4月 1日 至 2024年 3月 31日)
経常収益	44,578	48,646
資金運用収益	32,083	34,232
貸出金利息	17,007	18,784
有価証券利息配当金	14,682	15,201
コールローン利息	171	183
預け金利息	162	11
その他の受入利息	59	51
役務取引等収益	6,542	6,931
受入為替手数料	1,318	1,276
その他の役務収益	5,223	5,655
その他業務収益	3,817	1,191
商品有価証券売買益	0	2
国債等債券売却益	3,817	1,188
その他経常収益	2,135	6,290
貸倒引当金戻入益	230	-
償却債権取立益	3	3
株式等売却益	1,337	5,524
金銭の信託運用益	197	446
その他の経常収益	366	316
経常費用	39,594	45,226
資金調達費用	3,697	5,374
預金利息	2,116	2,537
譲渡性預金利息	6	5
コールマネー利息	232	958
債券貸借取引支払利息	512	607
借入金利息	442	959
金利スワップ支払利息	386	305
役務取引等費用	3,186	3,230
支払為替手数料	158	155
その他の役務費用	3,028	3,075
その他業務費用	11,266	16,170
外国為替売買損	1,094	3,486
国債等債券売却損	9,619	12,433
国債等債券償却	-	30
金融派生商品費用	552	220
営業経費	※1 19,465	※1 19,213
その他経常費用	1,978	1,237
貸倒引当金繰入額	-	12
株式等売却損	1,450	266
株式等償却	10	-
金銭の信託運用損	56	251
その他の経常費用	460	707
経常利益	4,984	3,419
特別利益	1	-
固定資産処分益	1	-
特別損失	542	329
固定資産処分損	443	304
減損損失	98	24
税引前当期純利益	4,443	3,089
法人税、住民税及び事業税	684	109
法人税等調整額	470	846
法人税等合計	1,154	955
当期純利益	3,288	2,134

③【株主資本等変動計算書】

前事業年度(自 2022年4月1日 至 2023年3月31日)

(単位：百万円)

	株主資本						
	資本金	資本剰余金		利益剰余金			利益剰余金 合計
		資本準備金	資本剰余金 合計	利益準備金	その他利益剰余金		
					別途積立金	繰越利益 剰余金	
当期首残高	12,008	4,932	4,932	7,076	114,520	2,257	123,853
当期変動額							
剰余金の配当						△1,204	△1,204
当期純利益						3,288	3,288
自己株式の取得							
自己株式の処分							
土地再評価差額金の 取崩						36	36
株主資本以外の項目 の当期変動額（純 額）							
当期変動額合計	-	-	-	-	-	2,120	2,120
当期末残高	12,008	4,932	4,932	7,076	114,520	4,377	125,974

	株主資本		評価・換算差額等				純資産 合計
	自己株式	株主資本合計	その他有価証 券評価差額金	繰延ヘッジ 損益	土地再評価 差額金	評価・換算 差額等合計	
当期首残高	△901	139,893	6,292	△1,174	1,009	6,127	146,021
当期変動額							
剰余金の配当		△1,204					△1,204
当期純利益		3,288					3,288
自己株式の取得	△1	△1					△1
自己株式の処分	20	20					20
土地再評価差額金の 取崩		36					36
株主資本以外の項目 の当期変動額（純 額）			△24,464	575	△36	△23,924	△23,924
当期変動額合計	19	2,139	△24,464	575	△36	△23,924	△21,784
当期末残高	△881	142,033	△18,171	△598	972	△17,797	124,236

当事業年度(自 2023年4月1日 至 2024年3月31日)

(単位：百万円)

	株主資本						
	資本金	資本剰余金		利益準備金	利益剰余金		利益剰余金 合計
		資本準備金	資本剰余金 合計		その他利益剰余金	繰越利益 剰余金	
				別途積立金			
当期首残高	12,008	4,932	4,932	7,076	114,520	4,377	125,974
当期変動額							
剰余金の配当						△1,124	△1,124
当期純利益						2,134	2,134
別途積立金の積立					1,500	△1,500	-
自己株式の取得							
土地再評価差額金の 取崩						△381	△381
株主資本以外の項目 の当期変動額（純 額）							
当期変動額合計	-	-	-	-	1,500	△871	628
当期末残高	12,008	4,932	4,932	7,076	116,020	3,506	126,602

	株主資本		評価・換算差額等				純資産 合計
	自己株式	株主資本合計	その他有価証 券評価差額金	繰延ヘッジ 損益	土地再評価 差額金	評価・換算 差額等合計	
当期首残高	△881	142,033	△18,171	△598	972	△17,797	124,236
当期変動額							
剰余金の配当		△1,124					△1,124
当期純利益		2,134					2,134
別途積立金の積立		-					-
自己株式の取得	△1	△1					△1
土地再評価差額金の 取崩		△381					△381
株主資本以外の項目 の当期変動額（純 額）			7,571	224	381	8,176	8,176
当期変動額合計	△1	627	7,571	224	381	8,176	8,804
当期末残高	△882	142,661	△10,600	△374	1,354	△9,620	133,040

## 【注記事項】

### (重要な会計方針)

#### 1. 商品有価証券の評価基準及び評価方法

商品有価証券の評価は、時価法(売却原価は主として移動平均法により算定)により行っております。

#### 2. 有価証券の評価基準及び評価方法

- (1) 有価証券の評価は、満期保有目的の債券については移動平均法による償却原価法(定額法)、子会社株式及び関連法人等株式については移動平均法による原価法、その他有価証券については時価法(売却原価は主として移動平均法により算定)、ただし市場価格のない株式等については移動平均法による原価法により行っております。

なお、その他有価証券の評価差額については、全部純資産直入法により処理しております。また、外貨建その他有価証券(債券)の換算差額については、外国通貨による時価の変動に係る換算差額を評価差額とし、それ以外の差額については外国為替売買損益として処理しております。

- (2) 金銭の信託において信託財産を構成している有価証券の評価は、上記(1)と同じ方法により行っております。

#### 3. デリバティブ取引の評価基準及び評価方法

デリバティブ取引の評価は、時価法により行っております。

#### 4. 固定資産の減価償却の方法

- (1) 有形固定資産(リース資産を除く)

有形固定資産は、定額法を採用しております。

なお、主な耐用年数は次のとおりであります。

建物 : 2年~50年

その他 : 2年~15年

- (2) 無形固定資産(リース資産を除く)

無形固定資産は、定額法により償却しております。なお、自社利用のソフトウェアについては、行内における利用可能期間(5年)に基づいて償却しております。

- (3) リース資産

所有権移転外ファイナンス・リース取引に係る「有形固定資産」中のリース資産は、リース期間を耐用年数とした定額法により償却しております。なお、残存価額については、リース契約上に残価保証の取決めがあるものは当該残価保証額とし、それ以外のものは零としております。

#### 5. 外貨建の資産及び負債の本邦通貨への換算基準

外貨建資産・負債は、決算日の為替相場による円換算額を付しております。

#### 6. 引当金の計上基準

- (1) 貸倒引当金

当行の貸倒引当金は、予め定めている自己査定基準及び償却・引当基準に則り、次のとおり計上しております。

「銀行等金融機関の資産の自己査定並びに貸倒償却及び貸倒引当金の監査に関する実務指針」(日本公認会計士協会銀行等監査特別委員会報告第4号 2022年4月14日)に規定する正常先債権及び要注意先債権に相当する債権については、主として過去5算定期間の貸倒実績率に基づき、正常先債権は今後1年間の予想損失額を、要注意先債権は今後3年間の予想損失額を算定し、計上しております。なお、将来見込み等必要な修正を加えて予想損失額を算定する場合があります。破綻懸念先債権に相当する債権については、債権額から担保の処分可能見込額及び保証による回収可能見込額を控除し、その残額が一定額以上の先については、合理的に見積られたキャッシュ・フローにより回収可能な部分を当該残額から除いた額を、それ以外の先については、過去の貸倒実績率に基づき今後3年間の予想損失額を算定し、計上しております。破綻先債権及び実質破綻先債権に相当する債権については、債権額から担保の処分可能見込額及び保証による回収可能見込額を控除した残額を計上しております。

すべての債権は、資産の自己査定基準に基づき、営業関連部署が資産査定を実施し、当該部署から独立した資産監査部署が査定結果を監査しております。

- (2) 役員賞与引当金

役員賞与引当金は、役員への賞与の支払いに備えるため、役員に対する賞与の支給見込額のうち、当事業年度に帰属する額を計上しております。

### (3) 退職給付引当金

退職給付引当金は、従業員の退職給付に備えるため、当事業年度末における退職給付債務及び年金資産の見込額に基づき、必要額を計上しております。また、退職給付債務の算定にあたり、退職給付見込額を当事業年度末までの期間に帰属させる方法については給付算定式基準によっております。なお、過去勤務費用及び数理計算上の差異の損益処理方法は次のとおりであります。

過去勤務費用：その発生時の従業員の平均残存勤務期間内の一定の年数(5年)による定額法により損益処理  
数理計算上の差異：各事業年度の発生時の従業員の平均残存勤務期間内の一定の年数(5年)による定額法により按分した額を、それぞれ発生翌事業年度から損益処理

### (4) 株式報酬引当金

株式報酬引当金は、役員報酬BIP信託による当行株式の交付に備えるため、株式交付規程に基づき、役員に割り当てられたポイントに応じた株式の支給見込額を計上しております。

### (5) 睡眠預金払戻損失引当金

睡眠預金払戻損失引当金は、負債計上を中止した預金について、預金者からの払戻請求に備えるため、将来の払戻請求に応じて発生する損失を見積り必要と認める額を計上しております。

### (6) 偶発損失引当金

偶発損失引当金は、信用保証協会との責任共有制度に基づく信用保証協会への将来の負担金の支払いに備えるため、負担金支払見込額を計上しております。

## 7. 収益及び費用の計上基準

### (1) 有価証券利息配当金に含まれる株式配当金の認識基準

その他利益剰余金の処分による株式配当金(配当財産が現金である場合に限る)の認識基準については、発行会社の株主総会、取締役会又はその他決定権限を有する機関において行われた配当金に関する決議の効力が発生した日の属する事業年度に計上しております。

### (2) 顧客との契約から生じる収益の計上基準

当行の顧客との契約から生じる収益に関する主要な事業における主な履行義務は、金融サービスに係る役務の提供であり、主に約束したサービスが顧客に移転した時点で、当該サービスと交換に受け取ると見込まれる金額で収益を認識しております。

## 8. ヘッジ会計の方法

### (1) 金利リスク・ヘッジ

金融資産・負債から生じる金利リスクに対するヘッジ会計の方法は、「銀行業における金融商品会計基準適用に関する会計上及び監査上の取扱い」(日本公認会計士協会業種別委員会実務指針第24号 2022年3月17日。以下「業種別委員会実務指針第24号」という。)に規定する繰延ヘッジによっております。ヘッジ有効性評価の方法については、相場変動を相殺するヘッジについて、ヘッジ対象となる預金・貸出金等とヘッジ手段である金利スワップ取引等を個別に特定し評価しております。また、キャッシュ・フローを固定するヘッジについては、業種別委員会実務指針第24号に基づき金利インデックスおよび一定の金利改定期間ごとにグルーピングしてヘッジ対象を識別し、金利スワップ取引をヘッジ手段として指定しております。ヘッジ対象とヘッジ手段に関する重要な条件がほぼ同一となるようなヘッジ指定を行っているため、高い有効性があると見なしており、これをもって有効性の判定に代えております。

なお、一部の資産・負債については、金利スワップの特例処理を行っております。

### (2) 為替変動リスク・ヘッジ

外貨建金融資産・負債から生じる為替変動リスクに対するヘッジ会計の方法は、「銀行業における外貨建取引等の会計処理に関する会計上及び監査上の取扱い」(日本公認会計士協会業種別委員会実務指針第25号 2020年10月8日)に規定する繰延ヘッジによっております。ヘッジ有効性評価の方法については、外貨建金銭債権債務等の為替変動リスクを減殺する目的で行う通貨スワップ取引及び為替スワップ取引等をヘッジ手段とし、ヘッジ対象である外貨建金銭債権債務等に見合うヘッジ手段の外貨ポジション相当額が存在することを確認することによりヘッジの有効性を評価しております。

また、外貨建有価証券(債券以外)の為替変動リスクをヘッジするため、事前にヘッジ対象となる外貨建有価証券の銘柄を特定し、当該外貨建有価証券について外貨ベースで取得原価以上の直先負債が存在していること等を条件に包括ヘッジとして時価ヘッジを適用しております。

## 9. その他財務諸表作成のための基本となる重要な事項

### (1) 退職給付に係る会計処理

退職給付に係る未認識数理計算上の差異及び未認識過去勤務費用の未処理額の会計処理の方法は、連結財務諸表におけるこれらの会計処理の方法と異なっております。

### (2) 消費税等の会計処理

有形固定資産に係る控除対象外消費税等は当事業年度の費用に計上しております。

## 10. 関連する会計基準等の定めが明らかでない場合に採用した会計処理の原則及び手続

投資信託の解約・償還に伴う損益については、投資信託全体で集計し、期中収益分配金等含めた全体で益の場合は「資金運用収益」の「有価証券利息配当金」に計上し、全体で損の場合は「その他業務費用」の「国債等債券償還損」に計上しております。

### (重要な会計上の見積り)

会計上の見積りにより当事業年度に係る財務諸表にその額を計上した項目であって、翌事業年度に係る財務諸表に重要な影響を及ぼす可能性があるものは、次の通りです。

#### 貸倒引当金

##### (1) 当事業年度に係る財務諸表に計上した額

	前事業年度 (2023年3月31日)	当事業年度 (2024年3月31日)
貸倒引当金	7,841百万円	7,777百万円

##### (2) 識別した項目に係る重要な会計上の見積りの内容に関する理解に資する情報

連結財務諸表「重要な会計上の見積り 貸倒引当金」に記載した内容と同一であります。

### (追加情報)

#### (役員向け株式報酬制度)

当行は、中長期的に継続した業績の向上と企業価値の増大への貢献意識を高めることを目的として、取締役を対象に、信託の仕組みを活用して当行株式を交付等する役員報酬BIP(Board Incentive Plan)信託を導入しております。

##### 1. 取引の概要

当行が定める株式交付規程に基づき、取締役に対し各事業年度の業績達成度及び役位に応じてポイントを付与し、そのポイントに応じた当行株式及び当行株式の換価処分金相当額の金銭を退任時に信託を通じて交付及び給付します。

##### 2. 信託が保有する自社の株式に関する事項

(1) 信託が保有する自社の株式は、信託における帳簿価額により株主資本において自己株式として計上しております。

(2) 信託における帳簿価額は191百万円（前事業年度末は191百万円）であります。

(3) 信託が保有する自社の株式の期末株式数は134千株（前事業年度末は134千株）であります。

### (貸借対照表関係)

#### ※1. 関係会社の株式又は出資金の総額

	前事業年度 (2023年3月31日)	当事業年度 (2024年3月31日)
株式	1,042百万円	1,042百万円
出資金	1,496百万円	1,513百万円

※2. 銀行法及び金融機能の再生のための緊急措置に関する法律に基づく債権は次のとおりであります。なお、債権は、貸借対照表の「有価証券」中の社債（その元本の償還及び利息の支払の全部又は一部について保証しているものであって、当該社債の発行が有価証券の私募（金融商品取引法第2条第3項）によるものに限る。）、貸出金、外国為替、「その他資産」中の未収利息及び仮払金並びに支払承諾見返の各勘定に計上されるもの並びに注



記されている有価証券の貸付けを行っている場合のその有価証券（使用貸借又は賃貸借契約によるものに限る。）であります。

	前事業年度 (2023年3月31日)	当事業年度 (2024年3月31日)
破産更生債権及びこれらに準ずる債権額	2,626百万円	3,779百万円
危険債権額	11,521百万円	10,244百万円
三月以上延滞債権額	一百万円	4百万円
貸出条件緩和債権額	8,013百万円	6,678百万円
合計額	22,161百万円	20,707百万円

破産更生債権及びこれらに準ずる債権とは、破産手続開始、更生手続開始、再生手続開始の申立て等の事由により経営破綻に陥っている債務者に対する債権及びこれらに準ずる債権であります。

危険債権とは、債務者が経営破綻の状態には至っていないが、財政状態及び経営成績が悪化し、契約に従った債権の元本の回収及び利息の受取りができない可能性の高い債権で破産更生債権及びこれらに準ずる債権に該当しないものであります。

三月以上延滞債権とは、元本又は利息の支払が約定支払日の翌日から三月以上遅延している貸出金で破産更生債権及びこれらに準ずる債権並びに危険債権に該当しないものであります。

貸出条件緩和債権とは、債務者の経営再建又は支援を図ることを目的として、金利の減免、利息の支払猶予、元本の返済猶予、債権放棄その他の債務者に有利となる取決めを行った貸出金で破産更生債権及びこれらに準ずる債権、危険債権並びに三月以上延滞債権に該当しないものであります。

なお、上記債権額は、貸倒引当金控除前の金額であります。

- ※3. 手形割引は、業種別委員会実務指針第24号に基づき金融取引として処理しております。これにより受け入れた銀行引受手形、商業手形、荷付為替手形及び買入外国為替等は、売却又は(再)担保という方法で自由に処分できる権利を有しておりますが、その額面金額は次のとおりであります。

前事業年度 (2023年3月31日)	当事業年度 (2024年3月31日)
2,975百万円	3,639百万円

- ※4. 担保に供している資産は次のとおりであります。

	前事業年度 (2023年3月31日)	当事業年度 (2024年3月31日)
担保に供している資産		
有価証券	270,825百万円	243,954百万円
担保資産に対応する債務		
預金	15,787百万円	15,647百万円
債券貸借取引受入担保金	20,431百万円	一百万円
借入金	115,890百万円	116,200百万円

上記のほか、為替決済等の取引の担保あるいは先物取引証拠金等の代用として、次のものを差し入れております。

	前事業年度 (2023年3月31日)	当事業年度 (2024年3月31日)
有価証券	5,321百万円	4,101百万円

また、その他の資産には保証金及び中央清算機関差入証拠金が含まれておりますが、その金額は次のとおりであります。

	前事業年度 (2023年3月31日)	当事業年度 (2024年3月31日)
保証金	182百万円	157百万円
中央清算機関差入証拠金	20,000百万円	20,000百万円

- ※5. 当座貸越契約及び貸付金に係るコミットメントライン契約は、顧客からの融資実行の申し出を受けた場合に、契約上規定された条件について違反がない限り、一定の限度額まで資金を貸付けることを約する契約であります。これらの契約に係る融資未実行残高は次のとおりであります。

	前事業年度 (2023年3月31日)	当事業年度 (2024年3月31日)
融資未実行残高	512,566百万円	526,694百万円
うち原契約期間が1年以内のもの (又は任意の時期に無条件で取消可能なもの)	483,788百万円	503,593百万円

なお、これらの契約の多くは、融資実行されずに終了するものであるため、融資未実行残高そのものが必ずしも当行の将来のキャッシュ・フローに影響を与えるものではありません。これらの契約の多くには、金融情勢の変化、債権の保全及びその他相当の事由があるときは、当行が実行申し込みを受けた融資の拒絶又は契約極度額の減額をすることができる旨の条項が付けられております。また、契約時において必要に応じて不動産・有価証券等の担保を徴求するほか、契約後も定期的に予め定めている行内手続に基づき顧客の業況等を把握し、必要に応じて契約の見直し、与信保全上の措置等を講じております。

- ※6. 有形固定資産の圧縮記帳額

	前事業年度 (2023年3月31日)	当事業年度 (2024年3月31日)
圧縮記帳額 (当該事業年度の圧縮記帳額)	1,785百万円 ( 一百万円)	1,785百万円 ( 一百万円)

- ※7. 「有価証券」中の社債のうち、有価証券の私募(金融商品取引法第2条第3項)による社債に対する保証債務の額

前事業年度 (2023年3月31日)	当事業年度 (2024年3月31日)
21,048百万円	20,863百万円

- ※8. 取締役との間の取引による取締役に対する金銭債権総額

前事業年度 (2023年3月31日)	当事業年度 (2024年3月31日)
92百万円	79百万円

(損益計算書関係)

- ※1. 営業経費には、次のものを含んでおります。

	前事業年度 (自 2022年4月1日 至 2023年3月31日)	当事業年度 (自 2023年4月1日 至 2024年3月31日)
給料・手当	8,325百万円	8,365百万円
退職給付費用	△323百万円	△334百万円
業務委託費	2,435百万円	2,131百万円

(有価証券関係)

子会社株式及び関連会社株式  
該当事項はありません。

(注) 上記に含まれない市場価格のない株式等の貸借対照表計上額

(単位：百万円)

	前事業年度 (2023年3月31日)	当事業年度 (2024年3月31日)
子会社株式	1,042	1,042
関連会社株式	—	—
投資事業組合出資金	1,496	1,513
合計	2,539	2,556

(税効果会計関係)

1. 繰延税金資産及び繰延税金負債の発生の主な原因別の内訳

	前事業年度 (2023年3月31日)	当事業年度 (2024年3月31日)
繰延税金資産		
貸倒引当金	2,132百万円	2,021百万円
有価証券償却	365	397
減価償却費	539	392
その他有価証券評価差額金	8,017	4,492
繰延ヘッジ損益	262	164
その他	1,832	1,709
繰延税金資産小計	13,149	9,178
評価性引当額	△1,744	△2,764
繰延税金資産合計	11,405	6,413
繰延税金負債		
前払年金費用	△583	△765
その他	△15	△14
繰延税金負債合計	△599	△779
繰延税金資産(負債)の純額	10,805百万円	5,634百万円

2. 法定実効税率と税効果会計適用後の法人税等の負担率との間に重要な差異があるときの、当該差異の原因となった主な項目別の内訳

	前事業年度 (2023年3月31日)	当事業年度 (2024年3月31日)
法定実効税率	30.50%	—
(調整)		
評価性引当額	△0.66	—
交際費等永久に損金に算入されない項目	0.56	—
受取配当金等永久に益金に算入されない項目	△5.83	—
住民税均等割等	0.81	—
土地再評価差額金の取崩	△0.53	—
その他	1.14	—
税効果会計適用後の法人税等の負担率	25.99%	—

(注) 当事業年度は、法定実効税率と税効果会計適用後の法人税率の負担率との間の差異が法定実効税率の100分の5以下であるため記載を省略しております。

(収益認識関係)

顧客との契約から生じる収益を理解するための基礎となる情報は、連結財務諸表「注記事項(収益認識関係)」に記載しているため、省略しております。

(重要な後発事象)

該当事項はありません。

## ④ 【附属明細表】

## 【有形固定資産等明細表】

資産の種類	当期首残高 (百万円)	当期増加額 (百万円)	当期減少額 (百万円)	当期末残高 (百万円)	当期末減価 償却累計額 又は償却 累計額 (百万円)	当期償却額 (百万円)	差引当期末 残高 (百万円)
有形固定資産							
建物	25,754	743	3,528	22,969	15,944	406	7,025
土地	7,871	15	24 (24)	7,862	—	—	7,862
リース資産	[2,080]	[—]	[△379]	[2,460]	—	—	—
建設仮勘定	43	3	15	31	12	7	18
その他の有形固定資産	488	361	488	361	—	—	361
その他の有形固定資産	6,390 [—]	436 [—]	296 [—]	6,531 [—]	5,054	334	1,476
有形固定資産計	40,548 [2,080]	1,561 [—]	4,354 (24) [△379]	37,755 [2,460]	21,011	748	16,743
無形固定資産							
ソフトウェア	10,427	606	—	11,034	7,959	1,152	3,075
その他の無形固定資産	287	—	2	285	87	—	197
無形固定資産計	10,715	606	2	11,319	8,047	1,152	3,272

(注) 1. 当期減少額における( )内は減損損失の計上額(内書き)であります。

2. 当期首残高欄および当期末残高欄における[ ]内は、土地再評価差額(繰延税金負債控除前)の残高であります。また、当期減少額欄における[ ]内は土地再評価差額(繰延税金負債控除前)の減少であり、土地の売却および減損損失の計上によるものであります。

## 【引当金明細表】

区分	当期首残高 (百万円)	当期増加額 (百万円)	当期減少額 (目的使用) (百万円)	当期減少額 (その他) (百万円)	当期末残高 (百万円)
貸倒引当金					
一般貸倒引当金	3,055	2,270	—	3,055	2,270
個別貸倒引当金	4,785	5,507	75	4,709	5,507
うち非居住者向け 債権分	—	—	—	—	—
役員賞与引当金	22	18	22	—	18
株式報酬引当金	97	33	—	—	130
睡眠預金払戻損失引当金	82	40	36	—	86
偶発損失引当金	236	283	—	236	283
計	8,280	8,153	135	8,001	8,296

(注) 当期減少額(その他)欄に記載の減少額は次の理由によるものであります。

一般貸倒引当金・・・・・・洗替による取崩額  
 個別貸倒引当金・・・・・・洗替による取崩額  
 偶発損失引当金・・・・・・洗替による取崩額

## ○ 未払法人税等

区分	当期首残高 (百万円)	当期増加額 (百万円)	当期減少額 (目的使用) (百万円)	当期減少額 (その他) (百万円)	当期末残高 (百万円)
未払法人税等	—	—	—	—	—
未払法人税等	—	—	—	—	—
未払事業税	—	—	—	—	—

(2) 【主な資産及び負債の内容】

連結財務諸表を作成しているため記載を省略しております。

(3) 【その他】

該当事項はありません。

## 第6 【提出会社の株式事務の概要】

事業年度	4月1日から3月31日まで
定時株主総会	6月中
基準日	3月31日
剰余金の配当の基準日	9月30日、3月31日
1単元の株式数	100株
単元未満株式の買取り・ 売渡し	
取扱場所	(特別口座) 東京都千代田区丸の内一丁目4番5号 三菱UFJ信託銀行株式会社 証券代行部
株主名簿管理人	(特別口座) 東京都千代田区丸の内一丁目4番5号 三菱UFJ信託銀行株式会社
取次所	—
買取・売渡手数料	株式の売買の委託に係る手数料相当額として別途定める金額
公告掲載方法	当行の公告方法は電子公告とする。ただし、事故その他やむを得ない事由によって電子公告をすることができない場合は、山形新聞および日本経済新聞に掲載して行う。 公告掲載URL <a href="https://www.yamagatabank.co.jp">https://www.yamagatabank.co.jp</a>
株主に対する特典	なし

(注) 当行の株主は、その有する単元未満株式について、次に掲げる権利以外の権利を行使することができない。  
 会社法第189条第2項各号に掲げる権利  
 会社法第166条第1項の規定による請求をする権利  
 株主の有する株式数に応じて募集株式の割当ておよび募集新株予約権の割当てを受ける権利  
 株主の有する単元未満株式の数と併せて単元株式数となる数の株式を売り渡すことを請求する権利

## 第7 【提出会社の参考情報】

### 1 【提出会社の親会社等の情報】

当行は、親会社等を有していません。

### 2 【その他の参考情報】

当事業年度の開始日から有価証券報告書提出日までの間に、次の書類を提出しております。

- |     |  |                 |                               |                           |
|-----|--|-----------------|-------------------------------|---------------------------|
| (1) | 有価証券報告書<br>及びその添付書類<br>並びに確認書                                  | 事業年度<br>(第211期) | 自 2022年4月1日<br>至 2023年3月31日   | 2023年6月23日<br>関東財務局長に提出。  |
| (2) | 内部統制報告書及び<br>その添付書類  |                 |                               | 2023年6月23日<br>関東財務局長に提出。  |
| (3) | 四半期報告書及び確認書  |                 |                               |                           |
|     | 第212期第1四半期   |                 | 自 2023年4月1日<br>至 2023年6月30日   | 2023年8月8日<br>関東財務局長に提出。   |
|     | 第212期第2四半期   |                 | 自 2023年7月1日<br>至 2023年9月30日   | 2023年11月21日<br>関東財務局長に提出。 |
|     | 第212期第3四半期   |                 | 自 2023年10月1日<br>至 2023年12月31日 | 2024年2月6日<br>関東財務局長に提出。   |
| (4) | 臨時報告書  |                 |                               |                           |
|     | 企業内容等の開示に関する内閣府令第19条第2項第9号の2(株主総会<br>における議決権行使の結果)の規定に基づく臨時報告書 |                 |                               | 2023年6月30日<br>関東財務局長に提出。  |

## 第二部 【提出会社の保証会社等の情報】

該当事項はありません。



# 独立監査人の監査報告書及び内部統制監査報告書

2024年6月21日

株式会社山形銀行  
取締役会 御中

## EY新日本有限責任監査法人

東京事務所

指定有限責任社員  
業務執行社員 公認会計士 佐藤 森 夫

指定有限責任社員  
業務執行社員 公認会計士 大村 真 敏

### <連結財務諸表監査>

#### 監査意見

当監査法人は、金融商品取引法第193条の2第1項の規定に基づく監査証明を行うため、「経理の状況」に掲げられている株式会社山形銀行の2023年4月1日から2024年3月31日までの連結会計年度の連結財務諸表、すなわち、連結貸借対照表、連結損益計算書、連結包括利益計算書、連結株主資本等変動計算書、連結キャッシュ・フロー計算書、連結財務諸表作成のための基本となる重要な事項、その他の注記及び連結附属明細表について監査を行った。

当監査法人は、上記の連結財務諸表が、我が国において一般に公正妥当と認められる企業会計の基準に準拠して、株式会社山形銀行及び連結子会社の2024年3月31日現在の財政状態並びに同日をもって終了する連結会計年度の経営成績及びキャッシュ・フローの状況を、全ての重要な点において適正に表示しているものと認める。

#### 監査意見の根拠

当監査法人は、我が国において一般に公正妥当と認められる監査の基準に準拠して監査を行った。監査の基準における当監査法人の責任は、「連結財務諸表監査における監査人の責任」に記載されている。当監査法人は、我が国における職業倫理に関する規定に従って、会社及び連結子会社から独立しており、また、監査人としてのその他の倫理上の責任を果たしている。当監査法人は、意見表明の基礎となる十分かつ適切な監査証拠を入手したと判断している。

#### 監査上の主要な検討事項

監査上の主要な検討事項とは、当連結会計年度の連結財務諸表の監査において、監査人が職業的専門家として特に重要であると判断した事項である。監査上の主要な検討事項は、連結財務諸表全体に対する監査の実施過程及び監査意見の形成において対応した事項であり、当監査法人は、当該事項に対して個別に意見を表明するものではない。

業績等に懸念がある金額的に重要な債務者に係る債務者区分の判定	
監査上の主要な検討事項の内容及び決定理由	監査上の対応
<p>会社は、山形県を中心とする特定地域を主たる営業基盤として銀行業を営んでいる。貸出業務はその中核をなすものであり、当連結会計年度末の連結貸借対照表において貸出金1,941,891百万円（総資産の61.7%）が計上されている。</p> <p>貸出金等については、国内外、特に地域の景気動向、金利・株価等金融経済環境の変動、事業の成否等に基づく債務者の業績及び財務内容の悪化、不動産等担保価格の変動等により、貸倒れによる損失が発生する可能性がある。また、新型コロナウイルス感染症の感染症法上の位置づけが5類感染症に変更され経済正常化の動きが強まったものの、資源高騰への対応や人手不足等が債務者の業績等に大きな影響を与える可能性がある。</p> <p>このため、会社は、将来の貸倒れによる予想損失額を、債務者区分、債権の保全状況及び過去の貸倒実績率等を基礎に算出し、貸倒引当金として計上している。</p> <p>当連結会計年度末の連結貸借対照表において貸倒引当金8,624百万円が計上されており、「【注記事項】（連結財務諸表作成のための基本となる重要な事項） 5. 会計方針に関する事項 (5) 貸倒引当金の計上基準」に具体的な計上方法等が記載されている。</p> <p>貸倒引当金は、予め定めている資産の自己査定基準及び償却・引当基準に則り算定され、その算定過程には、債務者の業績、財務内容及び返済状況等の実績、並びにこれらの将来見通し等に基づき決定される債務者区分の判定が含まれる。</p> <p>会社は、「【注記事項】（重要な会計上の見積り）」に記載のとおり、貸倒引当金の算定における主要な仮定を、「債務者区分の判定における個別債務者の業績等の将来見通し」としている。</p> <p>また、業績等に懸念がある債務者が経営改善計画等を作成している場合には、会社は経営改善計画等の合理性及び実現可能性を評価し、これを将来見通しに係る重要な考慮要素としている。</p> <p>業績等に懸念がある債務者に係る経営改善計画等の合理性及び実現可能性の評価を含む業績等の将来見通しは、物価の高止まり等の債務者を取り巻く経営環境や、債務者の事業戦略の成否等に影響を受けるため、不確実性及び経営者の判断に依拠する程度が高い。足元では、資源高騰を含む物価高の継続的な影響や人手不足等により、一定の債務者の業績等の将来見通しに係る不確実性は高まっている。また、金額的に重要性がある債務者の債務者区分の判定により貸倒引当金が多額に増減し、会社の財政状態及び経営成績に重要な影響を与える可能性がある。</p> <p>したがって、当監査法人は、業績等に懸念があり、金額的に重要性がある債務者に係る債務者区分の判定を、監査上の主要な検討事項に該当するものと判断した。</p>	<p>当監査法人は、債務者区分の判定の妥当性を検討するために当たって、主として以下の監査手続を実施した。</p> <ul style="list-style-type: none"> <li>債務者区分の判定及びその前提となる信用格付並びにこれらの基礎となる債務者の財務情報等に関して、正確性及び関連する諸規程等への準拠性を確保するための会社の内部統制を評価した。</li> <li>個別債務者の債務者区分の判定の妥当性を検討するため、債務者区分の遷移が貸倒引当金計上額に及ぼす金額的影響に加え、債務者の業種、営業地域、業績又は財務内容悪化の程度、返済状況等を考慮し、検討対象とする債務者を抽出した。さらに、外部環境等を踏まえ信用リスクの高まりが想定されるリスクシナリオを特定するため、また、業績等の将来見通しの悪化が懸念される債務者を抽出するため、自己査定異常検知ツール（自己査定に係る監査において、債務者の与信情報及び財務情報に基づき、業種、支店、地域などの観点から視覚化して信用リスクの所在を識別するとともに、債務者毎に機械学習を用いた債務者区分推定モデルに基づく債務者区分と会社が判定した債務者区分の相違を識別することにより、検討対象先の抽出を支援するツール）を活用した。分析に当たっては、債務者の業種、営業地域と債務者区分の分布、及び各債務者の複数の財務指標等の組み合わせ（例えば、自己資本の額とデットキャパシティレシオの組み合わせ）を視覚化して一定の偏り等を把握し、その結果を勘案して信用リスクが高まっていると想定される債務者を追加で抽出した。</li> <li>検討対象として抽出した債務者について、債務者区分の判定の妥当性を検討するため以下の手続を実施した。 <ul style="list-style-type: none"> <li>債務者の直近の業績等の実態を把握するため、債務者の事業内容等に関する説明資料、借入及び返済状況に関する資料、実態的な財務内容把握のための調査資料、決算書、試算表等、会社の自己査定関連資料一式を閲覧して検討するとともに、必要に応じて、融資を所管する部門に質問を実施した。</li> <li>経営改善計画等を作成している債務者については、経営改善計画等における売上高、売上原価、販売費及び一般管理費等の主要な項目の将来見通しに対する、物価の高止まり等の影響を加味した合理性及び実現可能性に係る会社の評価の妥当性を検討するため、過去実績に基づく趨勢分析、過年度の経営改善計画等の達成度合いに基づく見積りの精度の評価、会社が実施した直近のモニタリング内容の分析、当監査法人が入手可能な債務者が属する業種等に関する外部情報との比較を実施した。</li> </ul> </li> </ul>

#### その他の記載内容

その他の記載内容は、有価証券報告書に含まれる情報のうち、連結財務諸表及び財務諸表並びにこれらの監査報告書以外の情報である。経営者の責任は、その他の記載内容を作成し開示することにある。また、監査等委員会の責任は、その他の記載内容の報告プロセスの整備及び運用における取締役の職務の執行を監視することにある。

当監査法人の連結財務諸表に対する監査意見の対象にはその他の記載内容は含まれておらず、当監査法人はその他の記載内容に対して意見を表明するものではない。

連結財務諸表監査における当監査法人の責任は、その他の記載内容を通読し、通読の過程において、その他の記載内容と連結財務諸表又は当監査法人が監査の過程で得た知識との間に重要な相違があるかどうか検討すること、また、そのような重要な相違以外にその他の記載内容に重要な誤りの兆候があるかどうか注意を払うことにある。

当監査法人は、実施した作業に基づき、その他の記載内容に重要な誤りがあると判断した場合には、その事実を報告することが求められている。

その他の記載内容に関して、当監査法人が報告すべき事項はない。

#### 連結財務諸表に対する経営者及び監査等委員会の責任

経営者の責任は、我が国において一般に公正妥当と認められる企業会計の基準に準拠して連結財務諸表を作成し適正に表示することにある。これには、不正又は誤謬による重要な虚偽表示のない連結財務諸表を作成し適正に表示するために経営者が必要と判断した内部統制を整備及び運用することが含まれる。

連結財務諸表を作成するに当たり、経営者は、継続企業の前提に基づき連結財務諸表を作成することが適切であるかどうかを評価し、我が国において一般に公正妥当と認められる企業会計の基準に基づいて継続企業に関する事項を開示する必要がある場合には当該事項を開示する責任がある。

監査等委員会の責任は、財務報告プロセスの整備及び運用における取締役の職務の執行を監視することにある。

#### 連結財務諸表監査における監査人の責任

監査人の責任は、監査人が実施した監査に基づいて、全体としての連結財務諸表に不正又は誤謬による重要な虚偽表示がないかどうかについて合理的な保証を得て、監査報告書において独立の立場から連結財務諸表に対する意見を表明することにある。虚偽表示は、不正又は誤謬により発生する可能性があり、個別に又は集計すると、連結財務諸表の利用者の意思決定に影響を与えると合理的に見込まれる場合に、重要性があると判断される。

監査人は、我が国において一般に公正妥当と認められる監査の基準に従って、監査の過程を通じて、職業的専門家としての判断を行い、職業的懐疑心を保持して以下を実施する。

- ・ 不正又は誤謬による重要な虚偽表示リスクを識別し、評価する。また、重要な虚偽表示リスクに対応した監査手続を立案し、実施する。監査手続の選択及び適用は監査人の判断による。さらに、意見表明の基礎となる十分かつ適切な監査証拠を入手する。
- ・ 連結財務諸表監査の目的は、内部統制の有効性について意見表明するためのものではないが、監査人は、リスク評価の実施に際して、状況に応じた適切な監査手続を立案するために、監査に関連する内部統制を検討する。
- ・ 経営者が採用した会計方針及びその適用方法の適切性、並びに経営者によって行われた会計上の見積りの合理性及び関連する注記事項の妥当性を評価する。
- ・ 経営者が継続企業を前提として連結財務諸表を作成することが適切であるかどうか、また、入手した監査証拠に基づき、継続企業の前提に重要な疑義を生じさせるような事象又は状況に関して重要な不確実性が認められるかどうか結論付ける。継続企業の前提に関する重要な不確実性が認められる場合は、監査報告書において連結財務諸表の注記事項に注意を喚起すること、又は重要な不確実性に関する連結財務諸表の注記事項が適切でない場合は、連結財務諸表に対して除外事項付意見を表明することが求められている。監査人の結論は、監査報告書日までに入手した監査証拠に基づいているが、将来の事象や状況により、企業は継続企業として存続できなくなる可能性がある。
- ・ 連結財務諸表の表示及び注記事項が、我が国において一般に公正妥当と認められる企業会計の基準に準拠しているかどうかとともに、関連する注記事項を含めた連結財務諸表の表示、構成及び内容、並びに連結財務諸表が基礎となる取引や会計事象を適正に表示しているかどうかを評価する。
- ・ 連結財務諸表に対する意見を表明するために、会社及び連結子会社の財務情報に関する十分かつ適切な監査証拠を入手する。監査人は、連結財務諸表の監査に関する指示、監督及び実施に関して責任がある。監査人は、単独で監査意見に対して責任を負う。

監査人は、監査等委員会に対して、計画した監査の範囲とその実施時期、監査の実施過程で識別した内部統制の重要な不備を含む監査上の重要な発見事項、及び監査の基準で求められているその他の事項について報告を行う。

監査人は、監査等委員会に対して、独立性についての我が国における職業倫理に関する規定を遵守したこと、並びに監査人の独立性に影響を与えると合理的に考えられる事項、及び阻害要因を除去するための対応策を講じている場合又は阻害要因を許容可能な水準にまで軽減するためのセーフガードを適用している場合はその内容について報告を行う。

監査人は、監査等委員会と協議した事項のうち、当連結会計年度の連結財務諸表の監査で特に重要であると判断した事項を監査上の主要な検討事項と決定し、監査報告書において記載する。ただし、法令等により当該事項の公表が禁止されている場合や、極めて限定的ではあるが、監査報告書において報告することにより生じる不利益が公共の利益を上回ると合理的に見込まれるため、監査人が報告すべきでないと判断した場合は、当該事項を記載しない。

## <内部統制監査>

### 監査意見

当監査法人は、金融商品取引法第193条の2第2項の規定に基づく監査証明を行うため、株式会社山形銀行の2024年3月31日現在の内部統制報告書について監査を行った。

当監査法人は、株式会社山形銀行が2024年3月31日現在の財務報告に係る内部統制は有効であると表示した上記の内部統制報告書が、我が国において一般に公正妥当と認められる財務報告に係る内部統制の評価の基準に準拠して、財務報告に係る内部統制の評価結果について、全ての重要な点において適正に表示しているものと認める。

### 監査意見の根拠

当監査法人は、我が国において一般に公正妥当と認められる財務報告に係る内部統制の監査の基準に準拠して内部統制監査を行った。財務報告に係る内部統制の監査の基準における当監査法人の責任は、「内部統制監査における監査人の責任」に記載されている。当監査法人は、我が国における職業倫理に関する規定に従って、会社及び連結子会社から独立しており、また、監査人としてのその他の倫理上の責任を果たしている。当監査法人は、意見表明の基礎となる十分かつ適切な監査証拠を入手したと判断している。

### 内部統制報告書に対する経営者及び監査等委員会の責任

経営者の責任は、財務報告に係る内部統制を整備及び運用し、我が国において一般に公正妥当と認められる財務報告に係る内部統制の評価の基準に準拠して内部統制報告書を作成し適正に表示することにある。

監査等委員会の責任は、財務報告に係る内部統制の整備及び運用状況を監視、検証することにある。

なお、財務報告に係る内部統制により財務報告の虚偽の記載を完全には防止又は発見することができない可能性がある。

### 内部統制監査における監査人の責任

監査人の責任は、監査人が実施した内部統制監査に基づいて、内部統制報告書に重要な虚偽表示がないかどうかについて合理的な保証を得て、内部統制監査報告書において独立の立場から内部統制報告書に対する意見を表明することにある。

監査人は、我が国において一般に公正妥当と認められる財務報告に係る内部統制の監査の基準に従って、監査の過程を通じて、職業的専門家としての判断を行い、職業的懐疑心を保持して以下を実施する。

- ・ 内部統制報告書における財務報告に係る内部統制の評価結果について監査証拠を入手するための監査手続を実施する。内部統制監査の監査手続は、監査人の判断により、財務報告の信頼性に及ぼす影響の重要性に基づいて選択及び適用される。
- ・ 財務報告に係る内部統制の評価範囲、評価手続及び評価結果について経営者が行った記載を含め、全体としての内部統制報告書の表示を検討する。
- ・ 内部統制報告書における財務報告に係る内部統制の評価結果に関する十分かつ適切な監査証拠を入手する。監査人は、内部統制報告書の監査に関する指示、監督及び実施に関して責任がある。監査人は、単独で監査意見に対して責任を負う。

監査人は、監査等委員会に対して、計画した内部統制監査の範囲とその実施時期、内部統制監査の実施結果、識別した内部統制の開示すべき重要な不備、その是正結果、及び内部統制の監査の基準で求められているその他の事項について報告を行う。

監査人は、監査等委員会に対して、独立性についての我が国における職業倫理に関する規定を遵守したこと、並びに監査人の独立性に影響を与えると合理的に考えられる事項、及び阻害要因を除去するための対応策を講じている場合又は阻害要因を許容可能な水準にまで軽減するためのセーフガードを適用している場合はその内容について報告を行う。

## <報酬関連情報>

当監査法人及び当監査法人と同一のネットワークに属する者に対する、会社及び子会社の監査証明業務に基づく報酬及び非監査業務に基づく報酬の額は、「提出会社の状況」に含まれるコーポレート・ガバナンスの状況等(3)【監査の状況】に記載されている。

### 利害関係

会社及び連結子会社と当監査法人又は業務執行社員との間には、公認会計士法の規定により記載すべき利害関係はない。

以 上

- 
- ※ 1 上記の監査報告書の原本は当行（有価証券報告書提出会社）が別途保管しております。
- 2 XBRLデータは監査の対象には含まれていません。

# 独立監査人の監査報告書

2024年6月21日

株式会社山形銀行  
取締役会 御中

## EY新日本有限責任監査法人

東京事務所

指定有限責任社員  
業務執行社員 公認会計士 佐藤 森 夫

指定有限責任社員  
業務執行社員 公認会計士 大村 真 敏

### <財務諸表監査>

#### 監査意見

当監査法人は、金融商品取引法第193条の2第1項の規定に基づく監査証明を行うため、「経理の状況」に掲げられている株式会社山形銀行の2023年4月1日から2024年3月31日までの第212期事業年度の財務諸表、すなわち、貸借対照表、損益計算書、株主資本等変動計算書、重要な会計方針、その他の注記及び附属明細表について監査を行った。

当監査法人は、上記の財務諸表が、我が国において一般に公正妥当と認められる企業会計の基準に準拠して、株式会社山形銀行の2024年3月31日現在の財政状態及び同日をもって終了する事業年度の経営成績を、全ての重要な点において適正に表示しているものと認める。

#### 監査意見の根拠

当監査法人は、我が国において一般に公正妥当と認められる監査の基準に準拠して監査を行った。監査の基準における当監査法人の責任は、「財務諸表監査における監査人の責任」に記載されている。当監査法人は、我が国における職業倫理に関する規定に従って、会社から独立しており、また、監査人としてのその他の倫理上の責任を果たしている。当監査法人は、意見表明の基礎となる十分かつ適切な監査証拠を入手したと判断している。

#### 監査上の主要な検討事項

監査上の主要な検討事項とは、当事業年度の財務諸表の監査において、監査人が職業的専門家として特に重要であると判断した事項である。監査上の主要な検討事項は、財務諸表全体に対する監査の実施過程及び監査意見の形成において対応した事項であり、当監査法人は、当該事項に対して個別に意見を表明するものではない。

業績等に懸念がある金額的に重要な債務者に係る債務者区分の判定
--------------------------------

連結財務諸表の監査報告書に記載されている監査上の主要な検討事項（業績等に懸念がある金額的に重要な債務者に係る債務者区分の判定）と同一内容であるため、記載を省略している。
--

#### その他の記載内容

その他の記載内容は、有価証券報告書に含まれる情報のうち、連結財務諸表及び財務諸表並びにこれらの監査報告書以外の情報である。経営者の責任は、その他の記載内容を作成し開示することにある。また、監査等委員会の責任は、その他の記載内容の報告プロセスの整備及び運用における取締役の職務の執行を監視することにある。

当監査法人の財務諸表に対する監査意見の対象にはその他の記載内容は含まれておらず、当監査法人はその他の記載内容に対して意見を表明するものではない。

財務諸表監査における当監査法人の責任は、その他の記載内容を通読し、通読の過程において、その他の記載内容と財務諸表又は当監査法人が監査の過程で得た知識との間に重要な相違があるかどうか検討すること、また、そのような重要な相違以外にその他の記載内容に重要な誤りの兆候があるかどうか注意を払うことにある。

当監査法人は、実施した作業に基づき、その他の記載内容に重要な誤りがあると判断した場合には、その事実を報告することが求められている。

その他の記載内容に関して、当監査法人が報告すべき事項はない。

#### 財務諸表に対する経営者及び監査等委員会の責任

経営者の責任は、我が国において一般に公正妥当と認められる企業会計の基準に準拠して財務諸表を作成し適正に表示することにある。これには、不正又は誤謬による重要な虚偽表示のない財務諸表を作成し適正に表示するために経営者が必要と判断した内部統制を整備及び運用することが含まれる。

財務諸表を作成するに当たり、経営者は、継続企業の前提に基づき財務諸表を作成することが適切であるかどうかを評価し、我が国において一般に公正妥当と認められる企業会計の基準に基づいて継続企業に関する事項を開示する必要がある場合には当該事項を開示する責任がある。

監査等委員会の責任は、財務報告プロセスの整備及び運用における取締役の職務の執行を監視することにある。

#### 財務諸表監査における監査人の責任

監査人の責任は、監査人が実施した監査に基づいて、全体としての財務諸表に不正又は誤謬による重要な虚偽表示がないかどうかについて合理的な保証を得て、監査報告書において独立の立場から財務諸表に対する意見を表明することにある。虚偽表示は、不正又は誤謬により発生する可能性があり、個別に又は集計すると、財務諸表の利用者の意思決定に影響を与えると合理的に見込まれる場合に、重要性があると判断される。

監査人は、我が国において一般に公正妥当と認められる監査の基準に従って、監査の過程を通じて、職業的専門家としての判断を行い、職業的懐疑心を保持して以下を実施する。

- ・ 不正又は誤謬による重要な虚偽表示リスクを識別し、評価する。また、重要な虚偽表示リスクに対応した監査手続を立案し、実施する。監査手続の選択及び適用は監査人の判断による。さらに、意見表明の基礎となる十分かつ適切な監査証拠を入手する。
- ・ 財務諸表監査の目的は、内部統制の有効性について意見表明するためのものではないが、監査人は、リスク評価の実施に際して、状況に応じた適切な監査手続を立案するために、監査に関連する内部統制を検討する。
- ・ 経営者が採用した会計方針及びその適用方法の適切性、並びに経営者によって行われた会計上の見積りの合理性及び関連する注記事項の妥当性を評価する。
- ・ 経営者が継続企業を前提として財務諸表を作成することが適切であるかどうか、また、入手した監査証拠に基づき、継続企業の前提に重要な疑義を生じさせるような事象又は状況に関して重要な不確実性が認められるかどうか結論付ける。継続企業の前提に関する重要な不確実性が認められる場合は、監査報告書において財務諸表の注記事項に注意を喚起すること、又は重要な不確実性に関する財務諸表の注記事項が適切でない場合は、財務諸表に対して除外事項付意見を表明することが求められている。監査人の結論は、監査報告書日までに入手した監査証拠に基づいているが、将来の事象や状況により、企業は継続企業として存続できなくなる可能性がある。
- ・ 財務諸表の表示及び注記事項が、我が国において一般に公正妥当と認められる企業会計の基準に準拠しているかどうかとともに、関連する注記事項を含めた財務諸表の表示、構成及び内容、並びに財務諸表が基礎となる取引や会計事象を適正に表示しているかどうかを評価する。

監査人は、監査等委員会に対して、計画した監査の範囲とその実施時期、監査の実施過程で識別した内部統制の重要な不備を含む監査上の重要な発見事項、及び監査の基準で求められているその他の事項について報告を行う。

監査人は、監査等委員会に対して、独立性についての我が国における職業倫理に関する規定を遵守したこと、並びに監査人の独立性に影響を与えると合理的に考えられる事項、及び阻害要因を除去するための対応策を講じている場合又は阻害要因を許容可能な水準にまで軽減するためのセーフガードを適用している場合はその内容について報告を行う。

監査人は、監査等委員会と協議した事項のうち、当事業年度の財務諸表の監査で特に重要であると判断した事項を監査上の主要な検討事項と決定し、監査報告書において記載する。ただし、法令等により当該事項の公表が禁止されている場合や、極めて限定的ではあるが、監査報告書において報告することにより生じる不利益が公共の利益を上回ると合理的に見込まれるため、監査人が報告すべきでないと判断した場合は、当該事項を記載しない。

#### <報酬関連情報>

報酬関連情報は、連結財務諸表の監査報告書に記載されている。

#### 利害関係

会社と当監査法人又は業務執行社員との間には、公認会計士法の規定により記載すべき利害関係はない。

以 上

- 
- ※1 上記の監査報告書の原本は当行（有価証券報告書提出会社）が別途保管しております。
- 2 XBRLデータは監査の対象には含まれていません。





**【表紙】**

**【提出書類】** 内部統制報告書

**【根拠条文】** 金融商品取引法第24条の4の4第1項

**【提出先】** 関東財務局長

**【提出日】** 2024年6月21日

**【会社名】** 株式会社山形銀行

**【英訳名】** The Yamagata Bank, Ltd.

**【代表者の役職氏名】** 取締役頭取 佐藤 英司

**【最高財務責任者の役職氏名】** 該当事項はありません。

**【本店の所在の場所】** 山形県山形市七日町三丁目1番2号  
(本店建替えのため一時移転し、実際の業務は下記の場所で行っております。)

**【縦覧に供する場所】** 山形県山形市旅籠町二丁目2番31号  
株式会社山形銀行東京支店  
(東京都中央区京橋二丁目5番15号)  
株式会社東京証券取引所  
(東京都中央区日本橋兜町2番1号)

## 1 【財務報告に係る内部統制の基本的枠組みに関する事項】

取締役頭取佐藤英司は、当行の財務報告に係る内部統制の整備及び運用に責任を有しており、企業会計審議会の公表した「財務報告に係る内部統制の評価及び監査の基準並びに財務報告に係る内部統制の評価及び監査に関する実施基準の設定について（意見書）」に示されている内部統制の基本的枠組みに準拠して財務報告に係る内部統制を整備及び運用しております。

なお、内部統制は、内部統制の各基本的要素が有機的に結びつき、一体となって機能することで、その目的を合理的な範囲で達成しようとするものであります。このため、財務報告に係る内部統制により財務報告の虚偽の記載を完全には防止又は発見することができない可能性があります。

## 2 【評価の範囲、基準日及び評価手続に関する事項】

財務報告に係る内部統制の評価は、当事業年度の末日である2024年3月31日を基準日として行われており、評価に当たっては、一般に公正妥当と認められる財務報告に係る内部統制の評価の基準に準拠しております。

本評価においては、連結ベースでの財務報告全体に重要な影響を及ぼす内部統制（全社的な内部統制）の評価を行った上で、その結果を踏まえて、評価対象とする業務プロセスを選定しております。当該業務プロセスの評価においては、選定された業務プロセスを分析した上で、財務報告の信頼性に重要な影響を及ぼす統制上の要点を識別し、当該統制上の要点について整備及び運用状況を評価することによって、内部統制の有効性に関する評価を実施しております。

財務報告に係る内部統制の評価の範囲は、当行及び連結子会社について、財務報告の信頼性に及ぼす影響の重要性の観点から必要な範囲を決定しました。財務報告の信頼性に及ぼす影響の重要性は、金額的及び質的影響の重要性を考慮して決定しており、当行及び連結子会社3社を対象として行った全社的な内部統制の評価結果を踏まえ、業務プロセスに係る内部統制の評価範囲を合理的に決定しました。なお、その他の連結子会社5社については、金額的及び質的重要性の観点から僅少であると判断し、全社的な内部統制の評価範囲に含めておりません。

業務プロセスに係る内部統制の評価範囲については、各事業拠点の前連結会計年度の経常収益（連結会社間取引消去前）の金額が高い拠点から合算していき、前連結会計年度の連結経常収益の概ね2/3に達している当行を「重要な事業拠点」としております。選定した重要な事業拠点においては、企業の事業目的に大きく関わる勘定科目として預金、貸出金及び有価証券に至る業務プロセスを評価の対象としております。さらに、選定した重要な事業拠点にかかわらず、それ以外の事業拠点をも含めた範囲について、重要な虚偽記載の発生可能性が高く、見積りや予測を伴う重要な勘定科目に係る業務プロセスやリスクが大きい取引を行っている事業又は業務に係る業務プロセスを財務報告への影響を勘案して重要性の大きい業務プロセスとして評価対象に追加しております。

## 3 【評価結果に関する事項】

上記の評価の結果、当事業年度末日時点において、当行の財務報告に係る内部統制は有効であると判断しました。

## 4 【付記事項】

該当事項はありません。

## 5 【特記事項】

該当事項はありません。

**【表紙】**

<b>【提出書類】</b>	確認書
<b>【根拠条文】</b>	金融商品取引法第24条の4の2第1項
<b>【提出先】</b>	関東財務局長
<b>【提出日】</b>	2024年6月21日
<b>【会社名】</b>	株式会社山形銀行
<b>【英訳名】</b>	The Yamagata Bank, Ltd.
<b>【代表者の役職氏名】</b>	取締役頭取 佐藤 英司
<b>【最高財務責任者の役職氏名】</b>	該当事項はありません。
<b>【本店の所在の場所】</b>	山形県山形市七日町三丁目1番2号 (本店建替えのため一時移転し、実際の業務は下記の場所で行っております。)
<b>【縦覧に供する場所】</b>	山形県山形市旅籠町二丁目2番31号 株式会社山形銀行東京支店 (東京都中央区京橋二丁目5番15号) 株式会社東京証券取引所 (東京都中央区日本橋兜町2番1号)

1 【有価証券報告書の記載内容の適正性に関する事項】

当行取締役頭取佐藤英司は、当行の第212期(自 2023年4月1日 至 2024年3月31日)の有価証券報告書の記載内容が金融商品取引法令に基づき適正に記載されていることを確認いたしました。

2 【特記事項】

特記すべき事項はありません。